BANDEIRA DEVERÁ SER PÔSTO HOJE EM LIBERDADE

RIO DE JANEIRO, SEXTA-FEIRA, 18 DE MARÇO DE 1960

Tempo: Bom, com nebulosidade. Temperatura: Em elevação. Ventos: Norte a Este, moderados. Máxima: 31,8 (Praça Barão de Corumbá). Mínima: 24,4 (Jardim Botânico).

Diario Carioca

O Máximo de Jornal no Mínimo de Espaço

ANO XXXII — N. 9.718

Fundador: J. E. de Macedo Soares

PREÇO: CR$ 3,00

Bandeira hoje em liberdade

Apesar de estar certo para hoje o cumprimento da resolução judicial que dá liberdade ao ex-tenente Alberto Jorge Franco Bandeira, não foi revelada a hora em que o mesmo deixará a prisão, supondo-se que o juiz da 20a. Vara de Execuções Criminais esteja guardando sigilo a êsse respeito, numa tentativa de evitar a aglomeração que, certamente, será formada à porta do Presídio.

O pedido de livramento condicional foi feito pela mãe do sentenciado, tendo o Conselho Penitenciário opinado favoràvelmente, por unanimidade (7x0). O processo foi, então, remetido ao promotor Nilton de Barros Vasconcelos, que também deu parecer favorável ao requerimento, dizendo ser o caso de uma "simplicidade franciscana" pressupondo-se estar o acusado readaptado.

DISTRIBUIÇÃO

Anexando-se o parecer do promotor aos autos, foi o processo distribuído ao Juiz Claudino de Oliveira Cruz, da 20a. Vara de Execuções Criminais,

(Conclui na 11ª pág.)

MENOS SAMBA, MAIS PINTURA

Voltando (por minutos) do sono obrigatório diário em virtude do tratamento a que está sendo submetida numa clínica na capital paulista, a cantora Maisa (foto) anunciou que, uma vez recuperada, vai reduzir suas discutidas e melancólicas exibições noturnas no Rio e São Paulo, para escrever um livro (naturalmente autobiográfico) e se dedicar mais à pintura. Cantará menos; mas está certa de que encontrará compensação escrevendo e pintando

EUA recusam e agradecem mediação de JK em Cuba

Preferem contactos diretos com Havana

WASHINGTON, 17 — (UPI-FP-DC) — O Departamento de Estado recusou hoje pùblicamente, com agradecimentos, o oferecimento de mediação do presidente Juscelino Kubitschek na tensão entre os Estados Unidos e Cuba, afirmando que o problema pode e deve ser resolvido mediante conversações diplomáticas diretas e normais com o govêrno de Havana.

A declaração lida para os jornalistas pelo sr. Lincoln White expressa que os EUA apreciam de maneira especial "essa disposição de ajudar", mas que acreditam que compete a ambos os governos interessados solucionar êsses problemas em contatos bilaterais. Reconhece, contudo, a declaração que essas conversações "não conseguiram aproximar-se de uma solução".

NOTA NAO FOI RESPONDIDA

O sr. Lincoln White disse também que o Departamento de Estado não recebeu ainda resposta à sua nota entregue em 14 de março ao Ministério das Relações Exteriores de Cuba pelo encarregado de negócios dos EE.UU. em Havana, sr. Daniel Braddock.

Sôbre o retôrno do embaixador Philip W. Bonsal à capital cubana, afirmou o sr. White que ainda não foi adotada decisão alguma a êsse respeito. Como se sabe, o embaixador Bonsal foi chamado a Washington para consultas, em janeiro último, quando as relações entre os dois países se tornaram tensas.

DELEGADO RENUNCIOU

O chefe da delegação cubana ante a Junta Interamericana de Defesa, capitão-de-corveta Miguel Pons, renunciou hoje ao cargo, depois de fazer um enérgico ataque a Fidel Castro, a quem acusou de ser instrumento do comunismo internacional.

O comandante Pons anunciou sua renúncia numa sessão a portas fechadas da Junta, que é integrada por representantes das 21 nações americanas. Posteriormente, membros da Junta revelaram que o delegado cubano foi entusiàsticamente aplaudido ao terminar seu dramático discurso.

HELICOPTEROS, NAO

O govêrno norte-americano anunciou hoje oficialmente sua decisão de suspender as exportações de helicópteros com destino a Cuba. Um porta-voz do Departamento de Estado informou que "até agora não recebemos protestos do govêrno cubano".

Embora não declarado, diz-se que essa medida corresponde à política de "examinar cuidadosamente" os embarques de caráter militar para regiões do mundo onde existam tensões políticas. Parece que a medida afeta imediatamente a venda já acertada de quatro helicópteros por companhias privadas norte-americanas.

LEI NAO PASSARA

O sr. Harold Cooley, presidente da Comissão de Agricultura da Câmara dos Representantes, afirmou que o projeto de lei sôbre o açúcar apresentado pelo presidente Eisenhower tem poucas possibilidades de ser aprovado pelo Congresso.

O representante democrata da Carolina do Norte acrescentou não querer misturar relações públicas e programa agrícola e que temia, de sua parte, que a votação da lei pudesse levar Cuba a recorrer à confiscação de propriedades norte-americanas.

APRESENTARAO SUBSTITUTIVO

Os membros das comissões de Agricultura da Câmara e do Senado informaram que apresentarão substitutivo ao projeto do govêrno e os senadores sulistas disseram que exigirão que o presidente Eisenhower imponha medidas drásticas de redução nas cotas de açúcar cubano se Cuba expropriar bens norte-americanos.

Eisenhower solicitou ao Con-

(Conclui na 11ª pág.)

SAPATO FEMININO DEU SALTO

No calçado feminino tradicional, o salto está prêso à sua parte mais elevada, onde descansa o calcanhar das damas. No entanto, durante a apresentação de sua coleção "Primavera-Verão 1960", em Paris, Cassandre exibiu êste modêlo revolucionário, verdadeira peraltice digna da invenção do criador arlequinesco da comédia de Molière. Como se vê, o salto, antes fino e prêso à parte posterior do sapato, tornou-se agora horizontal e rasteiro, acompanhando o peito do pé. O calcanhar das senhoras que usarem êste modêlo será decididamente aéreo, sem o "pilotis" de antes (Foto France-Presse)

JK reúne "Bacia" em Brasília

Acompanhado de assessores de seu gabinete, seguiu ontem para Brasília o presidente Juscelino Kubitschek, que deverá presidir no próximo domingo, em cerimônia a ter lugar às 10,45 horas, no aeroporto do Palácio da Alvorada, a solenidade de encerramento da reunião anual da Comissão Interestadual da Bacia Paraná-Uruguai.

Êsse encontro reúne os governadores do Rio Grande do Sul; José Ludovico, de Goiás; Carvalho Pinto, de São Paulo; Bias Fortes, de Minas; João Ponce de Arruda, de Mato Grosso; Moisés Lupion, do Paraná; e Heriberto Hulse, de Santa Catarina. O objetivo da reunião é estudar os problemas econômicos da região banhada pelos Rios Paraná e Uruguai. O governador Leonel Brizola, que se acha na Europa, será representado pelo governador em exercício, deputado Domingos Spolidoro.

(Conclui na 11ª pág.)

Tragédia aérea nos EUA: 62 a 70 mortos

(Noticiário na 11.ª página)

Lott e os comunistas

O SR. Luís Carlos Prestes lançou manifesto apoiando a candidatura do marechal Henrique Lott à Presidência da República. É natural que surjam as explorações em tôrno do fato, como aconteceu no último pleito presidencial, quando o sr. Juscelino foi criticado severamente pelos partidários do sr. Juarez, que o acusavam de associar-se ao líder comunista, quando o apoio que dêle recebeu foi espontâneo e em que pesassem as definições claras do candidato em face do comunismo.

Quanto ao marechal, sua posição contrária ao credo vermelho é conhecida. Jamais empregou subterfúgios para escapar às respostas das perguntas provocativas que sôbre o assunto lhe têm sido feitas. Nem uma única palavra foi dita por êle a fim de adular os seus possíveis eleitores comunistas. Pelo contrário, algumas coisas foram ditas e repetidas pelo candidato, em relação a sua atitude em face dos problemas sociais, que não podem ter agradado aos correligionários de Prestes.

Tudo se explica pelas convicções nacionalistas do marechal Lott. Não é êle um nacionalista extremado, do tipo comunizante e "antiamericano". Mas é um homem sério, de atitudes firmes. Quando escolhe uma posição em face de qualquer questão de interêsse público, pode-se estar seguro de que é fruto de longa e madura reflexão. Por isso o nacionalista Lott inspira confiança, como tal, mesmo àqueles que estão cansados de saber que êle não lhes vai à missa; esperam dêle, certamente, que não ordene violências escusadas contra êste ou aquêle pelo simples fato de professar determinada ideologia. Mas estão fartos de saber que encontrarão pela frente um adversário implacável ao menor aceno que façam para perturbar a ordem e solapar as bases do regime.

JANIO pode ir dez vêzes a Cuba, visitar quinze a União Soviética, bajular como quiser os homens da cortina de ferro, que não conseguirá convencer a quem quer que seja que é, realmente, sincero nessas andanças eleitoreiras. Da extrema-direita à extrema-esquerda todos o conhecem de sobra, para não crer em suas histrionices. É o homem que ganhou fama de ser hábil demais. Rindo ou chorando, acordado ou dormindo, calado ou falando, está sempre fingindo, aos olhos dos outros. Sobretudo depois da vergonhosa farsa da renúncia que provou os malefícios, no político, do excesso de habilidade e do talento de comediante.

CATÓLICO praticante, dêsses que vão sem alarde à igreja, comungando na forma do preceito (e não às vésperas de eleição mas durante tôda a vida), não é agora que o marechal Lott pode mudar, trocando a religião do Cristo pelo materialismo de Marx ou Lenine. Os comunistas estão com êle sobretudo por exclusão, porque não confiam no nacionalismo de última hora do sr. Jânio Quadros. Mas há outra razão pela qual formam ao lado de Lott. É o cheiro da vitória que já se desprende da candidatura majoritária e o desejo de não se atrelarem ao carro do vencido numa hora difícil, como esta que atravessa o partido condenado à clandestinidade.

DANTON JOBIM

"SAO PAULO"
COMPANHIA NACIONAL DE SEGUROS DE VIDA
DIRETORES:
Dr. José Maria Whitaker
Dr. José Carlos de Macedo Soares
Dr. Firmino Antônio Whitaker
Sucursal no RIO DE JANEIRO — Av. Rio Branco, 173 — 10.º andar — Sede: Rua 15 de Novembro, 324 — SAO PAULO

Jango com Lott estuda projetos

O sr. João Goulart manteve ontem à tarde longa conferência com o marechal Lott, no gabinete do candidato à Presidência da República, na Rua do Carmo.

Reuniram-se ontem à noite na residência do sr. Amaral Peixoto os presidentes do PSD e do PTB, acompanhados dos líderes parlamentares de ambas as agremiações, com o objetivo de examinar mais uma vez os projetos de lei cuja adoção os trabalhistas reivindicam.

O sr. João Goulart fêz-se acompanhar dos srs. Osvaldo Lima Filho e San Tiago Dantas e o sr. Amaral Peixoto, do líder Abelardo Jurema, do sr. Oliveira Brito, presidente da Comissão de Justiça da Câmara, para dar seu parecer sôbre aspectos jurídicos do problema, e do sr. Valdir Pires.

Êsse último deputado é o coordenador das providências legislativas sôbre Brasília, assunto que entrou na pauta dos entendimentos entre PSD e PTB.

Azar de Jânio gera temporal e dá asma

Tentando convencer a si próprio e ao país de que não dá azar, o sr. Jânio (sem uísque não há comício) Quadros desembarcou em Belo Horizonte, propositadamente no dia 13 dêste, para realizar um comício no bairro Renascença — mas o tempo, que era firme, transformou-se sùbitamente, à sua chegada, em violento temporal, que deitou por terra a falação do candidato e quatro sólidas casas perto do palanque.

O ról dos malefícios causados pelo candidato udenista (êle espalha dissabôres de corpo presente, mas também causa azar à distância) aumenta dia a dia. Novos depoimentos, todos êles comprovados, trazidos à nossa redação, definem irremediàvelmente o Jânio como pessoa azarenta e estão mesmo comprometendo sua candidatura perante os correligionários. Alguns dêstes, só pelo simples fato de o apoiarem, passaram por maus bucados. Um dêles está agora sofrendo de um processo asmático.

AZAR FÊZ ISSO

1 *Deputado baiano contava ontem na Câmara, a propósito da série de fatos que revelam o azar do sr. Jânio Quadros, que o deputado Juraci Magalhães Filho, depois de uma conversa com seu pai, o governador da Bahia, em que defendeu a tese de que o situacionismo baiano deve apoiar a candidatura do sr. Jânio, tomou um automóvel e dirigiu-se a uma cidade do interior do Estado. Alguns quilômetros adiante, o carro desgovernou-se capotando, e o deputado Juracizinho quebrou três dedos, ainda não se restabelecendo até hoje, ao que se supõe pela persistência dos seus sentimentos janistas.*

2 *Ontem, no Monroe, os senadores Vilas Boas, Afonso Arinos, Lima Guimarães e Freitas Cavalcanti subiam no elevador privativo, quando o sr. Freitas Cavalcanti citou o nome do sr. Jânio Quadros. Imediatamente o elevador parou. O azar do sr. Jânio foi comentado pelo senador Lima Guimarães, mas, ao cessar o assunto, voltou a fôrça, recomeçando o elevador a viagem. O senador do PTB advertiu: "Cuidado com o Jânio". Automàticamente, o elevador voltou a parar.*

3 *O deputado Plínio Lemos, udenista da Paraíba, sem-*

(Conclui na 11.ª pág.)

COMPRA DE 2 NAVIOS: JK APROVA

O presidente Juscelino Kubitschek aprovou o parecer do Consultor Geral da República referente à compra, pela Companhia Nacional de Navegação Costeira, de mais dois navios de passageiros (no total de quatro).

JÂNIO: ADMITE CEDER PARA CARVALHO PINTO

Situação é definitiva para esquema lotista

O sr. Jânio Quadros, segundo rumores oriundos de São Paulo, teria admitido, em princípio, a substituição do seu nome pelo do governador Carvalho Pinto, como candidato oposicionista à Presidência da República.

A "demarche" promovida por udenistas de São Paulo define-se como uma tentativa de dar à Oposição melhor candidato do que o atual e não assumiu, em qualquer momento, aspecto de manobra em favor da união nacional, desde que as fôrças situacionistas não admitem mais o reexame da candidatura definitiva e vitoriosa do marechal Teixeira Lott.

ELIMINAÇAO DE JANIO

O governador de São Paulo ainda não se pronunciou a respeito, e o desmentido do deputado Abreu Sodré, em seu nome, é apreciado como manobra tática, destinada a encobrir os objetivos da articulação, desde que o sr. Abreu Sodré é peça mestre do plano de eliminação da candidatura do sr. Jânio Quadros.

Quanto ao governador Juraci Magalhães, as declarações que fêz ontem na Bahia não alteram sua conhecida posição, não estando, assim, excluída a hipótese de que venha a

(Conclui na 11ª pág.)

NOVO DF: BRASILIA

Reforma na Câmara para emenda andar

Como única fórmula capaz de possibilitar a tramitação da emenda constitucional que regulará o futuro Distrito Federal de Brasília, cinco membros da Comissão de Justiça da Câmara decidiram ontem propor aos líderes de partido naquela Casa a reforma do seu Regimento Interno, com a ressalva de que será para o fim exclusivo de aprovação da referida emenda.

Reuniram-se ontem à tarde na sala daquela Comissão os deputados Oliveira Brito, San Tiago Dantas, Valdir Pires, Pedro Aleixo e Bilac Pinto, ocasião em que examinaram, sob o prisma estritamente jurídico, a questão da emenda constitucional e ainda os projetos que dispõem sôbre a organização judiciária e administrativa da futura capital.

EXPRESSOES A ESCOIMAR

Com a transferência da sede do govêrno, em 21 de abril próximo, o atual Distrito Federal passará a denominar-se Estado da Guanabara. Contudo, a menos que seja emendado, permanecerão no texto da Constituição, todos os dispositivos referentes ao "Distrito Federal", os quais poderiam ser entendidos como aplicáveis à situação de Brasília, a partir daquela data.

Para evitar isso, será necessário escoimar a Constituição de tôdas as expressões que lògicamente não devam ser aplicadas ao novo Distrito Federal. Como, porém, o Congresso só estará reunido até

(Conclui na 11ª pág.)

EMPREITEIRO NAO GOSTOU DA PROPOSTA

O sr. Nélson Mufarrej, secretário de Finanças da PDF, convocou os empreiteiros da Municipalidade para uma reunião ontem à tarde em seu gabinete, a fim de comunicar-lhes a decisão tomada pelo govêrno federal para solucionar a crise provocada pela paralisação das obras públicas a cargo da SURSAN. A proposta — adiantamento de Cr$ 300 milhões, mediante letras de câmbio, a 120 dias de prazo, redescontáveis no Banco do Brasil — não agradou muito aos empreiteiros credores da PDF, de vez que o oferecimento corresponde apenas a 30% do débito. Além disso, chegaram êles à conclusão de que a operação proposta não representa um empréstimo verdadeiro, e sim uma dilatação de crédito que concederam à PDF. Um tanto desgostosos, ficaram de dar uma resposta segunda-feira. Na foto, os empreiteiros, reunidos na ante-sala do gabinete do secretário de Finanças, antes da reunião programada, debatem o assunto entre si (Reportagem na última página)

NÓBREGA VAI PARA BRASÍLIA

O gabinete do ministro do Trabalho desmentiu notícia difundida ontem à noite pela TV de que o titular da pasta suspendera sua transferência para Brasília. O sr. Fernando Nóbrega não só já tem residência fixada no conjunto do IAPETC na nova capital, como ainda estava providenciando a transferência de matrícula de seus filhos para um dos colégios em funcionamento em Brasília.

EUA PROPÕEM SUSTAR TODOS OS DISPAROS DE FOGUETES

Vôos de projéteis seriam registrados

GENEBRA, 17 (UPI-DC) — Os Estados Unidos pediram hoje à União Soviética que aceite vedar o espaço cósmico às armas de destruição em massa.

Na sessão realizada hoje pela Conferência de Desarmamento, o chefe da delegação norte-americana, sr. Frederick M. Eaton, sustentou que todos sairam ganhando com tal acôrdo, caso o mesmo seja concertado antes que se tenham fabricado e armazenado as armas em questão.

SUSPENSÃO DA PRODUÇÃO

Observou o sr. Eaton que, no momento, o espaço cósmico está livre de tais armas, porém não é provável que essa situação se mantenha por muito tempo. A seguir, pediu um acôrdo para que sejam registrados todos os vôo de projéteis, e acrescentou que é precisos fazer algo para suspender produção de material desintegrável que não se destine a fins pacificos.

Nenhuma das cinco delegações do bloco soviético fêz comentário às palavras de Eaton, embora as potências ocidentais tenham estado insistindo na questão do espaço cósmico desde que se iniciou a conferência, na têrça-feira passada.

Em troca, os comunistas fizeram uma série de perguntas a respeito do plano ocidental de desarmamento e foi o representante da Polônia o encarregado de fazer as indagações sôbre os detalhes do sistema de contrôle internacional que os ocidentais consideram essencial.

BASES PARA ACÔRDO

Afirmou o sr. Eaton que não responderia hoje às perguntas específicas das delegações da Europa Oriental, porém acrescentou que seria melhor que o bloco oriental abandonasse desde logo a idéia de que os Estados Unidos aceitariam qualquer acôrdo sôbre sua segurança sem o contrôle necessário para garantir que todos cumprirão seus compromissos.

Sugeriu, ao mesmo tempo, como primeira medida, que se realize uma ampla troca de informações entre as grandes potências militares. Essas potências, prosseguiu, poderiam dar passos imediatos para assegurar que jamais serão enviadas ao espaço cósmico as armas de destruição em massa.

Uma estatística de todos os vôos de projéteis e a correspondente informação antecipada a um organismo internacionais sôbre cada disparo projetado, bem como o seguimento dos vôos pelos postos de observação, em base cooperativa, seriam de grande utilidade, disse, pois atenuaria o temor de erros de cálculo nos lançamentos de projéteis.

DISCUSSÃO AMISTOSA

Jules Moch, da França, e Valerian Zorin, da União Soviética, se empenharam num debate depois que o sr. Eaton usou da palavra. A discussão, sempre amistosa, girou em tôrno de se a Assembléia da ONU havia dado instruções à Comissão de Desarmamento, que é a conferência atual, para examinar apenas o plano de desarmamento total anunciado pelo premier Kruchev, ou todos os demais que sejam apresentados.

Nas declarações feitas até agora, o sr. Zorin tem afirmado que seu país aceitará "contrôles adequados" para a execução de um plano de desarmamento; não obstante, tem-se mostrado vago sôbre o tipo e o grau decontrôle que seriam aceitos pelos russos.

No seu discurso, o delegado norte-americano, sr. Eaton, advertiu que o desarmamento não viria da noite para o dia, como surgiu a deusa Vênus do mar, mas exigiria um periodo de gestação.

Gina voltou a Roma

ROMA, 17 — (FP-DC) — Gina Lollobrigida chegou hoje de manhã ao aeropôrto romano de Ciampino, procedente de Paris, em companhia de seu marido, o dr. Miklo Skofic, que foi esperá-la na capital francêsa. Os boatos de um próximo "exílio voluntário" de Lollobrigida no Canadá e de um possivel divórcio fizeram com que uma verdadeira multidão de jornalistas e fotógrafos aguardasse o casal.

Em Ciampino um destacamento de policia impediu que os repórteres se aproximassem da estrêla de cinema, mas Gina deu uma entrevista hoje de manhã, ao fazer escala em Orly, aeroporto de Paris. Lá, a esperava o seu espôso, que a abraçou carinhosamente em meio ao espoucar dos "flashs".

FILHO APÁTRIDA

"Partimos para o Canadá — confirmou a artista — pois o meu marido já sofreu demasiadamente com a sua condição de apátrida e não queremos que o nosso filho corra a mesma sorte. A Lei italiana diz que o filho de mãe italiana adquire automàticamente essa nacionalidade, mas, por alguma obscura razão, até agora o meu filho não obteve um passaporte italiano. Êle também é apátrida e queremos evitar que sôfra por causa dessa condição humilhante".

Pioneiro V prossegue rumo à órbita solar

WASHINGTON, 17 — (USIS-DC) — A sonda espacial norte-ameicana "Pioneiro V" continua o seu curso rumo a uma órbita em tôrno do Sol.

A Administração Nacional de Aeronáutica e do Espaço (NASA) disse que os instrumentos da esfera espacial estão funcionando maravilhosamente e que por várias vêzes, hoje, o transmissor de cinco Watt do planetóide enviou dados, sob comando, para as estações telemétricas.

SINAIS RECEBIDOS

A NASA calculou que o «Pioneiro V» viajou, até as 17 GMT de ontem, 1.181.629 quilômetros. A meia-noite, já havia percorrido 1.36 .802 quilômetros, deslocando-se com a velocidade de .. 9.157 quilômetros por hora.

O «Pioneiro V» está sendo gradualmente levado a uma órbita ao redor do Sol, entre as órbitas de Vênus e da Terra.

Disse ainda a NASA que os sinais do transmissor do «Pioneiro V» estão sendo recebidos pelas estações telemétricas e remetidos a laboratórios tecnológicos, em Los Angeles, para redução e análise. Até o momento, disse um porta-voz da NASA, nenhum dado foi traduzido em informações significativas.

INSTRUMENTOS

O «Pioneiro V» contém instrumentos para medir cinco tipos de atividades espaciais, inclusive a densidade micrometeórica e as radiações cósmicas.

Os cientistas esperam que o diminuto transmissor de 5 watt continue transmitindo até distâncias superiores a um milhão de milhas (1.609.000 quilômetros). Quando o seu sinal se extinguir, será pôsto a funcionar um transmissor maior, de 150 waat, o qual, deverá transmitir de até 80 milhões de quilômetros de distância da Terra.

EISENHOWER VISITARÁ PORTUGAL

WASHINGTON, 17 — (USIS-ANI-DC) — O presidente Eisenhower visitará Portugal depois da conferência de chefes de govêrno que terá lugar no mês de maio próximo em Paris.

O secretário de Imprensa da Casa Branca, sr James C. Hagerty, disse o seguinte:

"O presidente Eisenhower aceitou um convite do presidente da República de Portugal, sr. Americo Rodrigues Tomás, para visitar aquêle país".

REGOZIJO

O presidente se deterá em Lisboa, como hospede do presidente de Portugal, em sua viagem de regresso aos Estados Unidos, vindo da conferência de chefes de govêrno, a qual terá início a 16 de maio próximo em Paris.

Hagerty acrescentou que os detalhes relacionados com a visita de Eisenhower a Portugal serão anunciados mais tarde.

Dois membros do Congresso pelo Estado da Califórnia, onde existem grandes Colónias Portuguêsas, referiram-se com regozijo à próxima visita do presidente Eisenhower a Portugal.

George Miller membro da Câmara dos Representantes, afirmou a sua satisfação pela decisão do presidente e salientando que Portugal é um aliado do Ocidente, observou:

— É consolador saber-se que desta vez Portugal receberá a manifestação do reconhecimento que lhe é devido".

Por seu turno, Harlan Hagen afirmou:

— "Poucas visitas terão motivos mais poderosos a aconselhá-la. Portugal de há muito é amigo e aliado dos Estados Unidos e nunca esqueceremos o decisivo auxílio que nos concedeu durante a última guerra".

Comissários de Vôo

O Lóide Aéreo realizará exame de seleção para aumento de seu quadro de Comissários de Vôo. Exige-se dos candidatos:

— Idade entre 19 e 25 anos
— Nacionalidade brasileira
— Certificado de reservista
— Altura de 1,65 a 1,75 m
— Fina educação e desembaraço
— Curso ginasial completo
— Conhecimentos de inglês
— Ótima saúde
— Ótima apresentação

Os Comissários de Vôo destinam-se a atender os Srs. passageiros e o Lóide Aéreo faz questão de realizar a mais rigorosa seleção a fim de contar com o melhor pessoal. Os candidatos serão submetidos às seguintes provas:

— Entrevista pessoal (eliminatória)
— Prova escrita de conhecimentos gerais (eliminatória)
— Período de experiência

Se você está interessado em pertencer ao quadro de Comissários de Vôo deverá se apresentar a Divisão de Comissaria do Ar, dia 26 das 8 às 10 horas, nos escritórios do Lóide Aéreo, na Avenida 13 de Maio n.º 13 - 27.º andar.

Lóide Aéreo

PROCISSÃO DE SÃO PATRÍCIO

NOVA IORQUE, 17 (FP-DC) — Desafiando o frio, o vento, a chuva, o nevoeiro e a neve 120.000 irlandeses, descendentes de irlandêses e amigos de irlandêses participaram quinta-feira do desfile tradicional do dia de São Patrício, padroeiro da Irlanda.

Escobares, associações irlandêsas e católicas, delegações do Exército, da polícia, dos serviços municipais de Nova Iorque, balisar com suas bengalas, e o prefeito de Nova Iorque, sr. Robert Wagner, mudaram o cardeal Francis Spellman, arcebispo de Nova Iorque, que se encontrava de pé, trajando batina de sêda escarlate, no Adro da Catedral de São Patrício e a sra. Jane Dowdall, Lorde Prefeito de Dublin, em traje de veludo vermelho, vinda especialmente assistir ao desfile das crianças americanas da verde Irlanda.

MINISTRO ESPANHOL PEDIU DEMISSÃO

MADRI, 17 (FP-DC) — Informa-se oficialmente que o sr. José Luis de Arrese, ministro espanhol da Construção, solicitou demissão, ao término do Conselho de Ministros, hoje realizado sob a presidência do general Franco. A título provisório, será substituído pelo sr. Gual Villalbi, ministro sem Pasta, encarregado dos Assuntos Econômicos.

Sem dúvida, manifestou-se excepcional tensão nesse Conselho de Ministros, consideram os observadores políticos. Julga-se saber, realmente, que o ministro das Finanças, sr. Navarro Rubio, bem como o próprio sr. Arrese, que defendem divergentes concepções econômicas, tiveram altercação.

IPASE

SERVIÇO DE MATERIAL

EDITAL N.º 2/60

(REFERENTE A COLETA DE PREÇOS N.º 40/60)

(Venda de Pneus, Baterias e Câmaras de Ar - Usados)

O Serviço de Material do Ipase leva ao conhecimento dos interessados que até o dia 28 de março de 1960, no terceiro pavimento do Edifício sede, na Rua Pedro Lessa n.º 36, serão aceitas propostas para venda de pneus, baterias e câmaras-de-ar, que se encontram no Depósito dêste Instituto, na Rua Santa Luzia n.º 732, subsolo.

Os preços deverão ser oferecidos separadamente, para cada item, ou seja:

Item 1 — Pneus (63 — aproximadamente)
Item 2 — Baterias (35 — aproximadamente)
Item 3 — Câmaras-de-ar (61 — aproximadamente)

SERVIÇO DE MATERIAL, 7 de março de 1960

ANTÔNIO COUTINHO DE LUCENA
Chefe

PINTURAS EM TECIDOS

Aulas e encomendas de saias, cortinas toalhas etc...

Tel.: 47-1939

Dr. JOSÉ DE ALBUQUERQUE

Membro efetivo da Sociedade de Sexologia de Paris

Doenças Sexuais do Homem

Rosário, 98 — Das 13 às 18 horas

EDITAL

Aos Contabilistas e Escritórios de CONTABILIDADE

O CONSELHO REGIONAL DE CONTABILIDADE DO DISTRITO FEDERAL, até o dia 31 de março do corrente, cobrará as anuidades de 1960 sem multa, no horário de: 9 às 17,30 horas.

A partir do próximo dia 1.º de abril, será iniciada a cobrança das anuidades atrasadas através do Executivo Fiscal (Varas de Fazenda Pública).

Maiores esclarecimentos serão prestados pelo serviço de fiscalização dêste C.R.C., das 12 às 14 hs. Av. Presidente Vargas, 529 - 4.º andar - s/403/406.

ROBERTO SOARES DE MATTOS
Presidente

Surpreende aos EUA a proposta de Adenauer

BONN e WASHINGTON, 17 — (UPI-IF-DC) — Os surprêsas funcionários do govêrno norte-americano estudam hoje a proposta do chanceler federal Konrad Adenauer, da Alemanha Ocidental, para a realização de um plebiscito com o objeto de determinar se os berlinenses ocidentais estão a favor de uma modificação dos "statu quo" na cidade, como o exigem os soviéticos

Um funcionário disse que a idéia de Adenauer dada a conhecer aqui num discurso pronunciado ontem ante o Clube Nacional de Imprensa, é completamente nova para o govêrno dos Estados Unidos.

VANTAGEM DO PLEBISCITO

O chanceler Adenauer aconselhou às potências ocidentais que defendem o direito de autodeterminação dos povos a procederem antes da conferência de cume, a uma consulta popular em Berlim Ocidental.

A pergunta consistiria simplesmente no seguinte: "É de seu desejo que o presente "status" de Berlim continui até a reunificação, ou não?". Dr. Adenauer é de opinião que as três potências ocidentais muito se fortaleceriam se tivesse como ponto de referência a vontade expressa livremente pela população de Berlim.

VANTAGEM

Referindo-se à iniciativa do chanceler Adenauer, sôbre a realização de um plebiscito em Berlim Ocidental, os circulos diplomáticos de Bonn chamam a atenção para o fato de que, até o presente, não teve lugar nenhuma troca de impressões a respeito com o prefeito Brandt de Berlim. É evidente que uma tal votação do povo de Berlim Ocidental, antes da conferência, tem suas vantagens. Pois, através de um plebiscito antecipado, poder-se-ia conduzir as normas para uma solução do problema, enquanto que, se a votação tivesse lugar após a conferência, esta vantagem não mais existiria.

BRANDT SATISFEITO

Conforme noticiou-se de Berlim Ocidental, foi com grande satisfação que o burgomestre Willy Brandt tomou conhecimento que, durante as conversações entre Adenauer e Eisenhower, insistiu-se novamente no direito de autodeterminação da população berlinense

Instituto de Aposentadoria e Pensões dos Empregados em Transportes e Cargas

EDITAL DE CONCORRÊNCIA PÚBLICA 3 E 4/60

AVISO AOS INTERESSADOS

Chama-se a atenção dos interessados para os Editais de Concorrências Públicas ns. 3 e 4/60, publicados no "Diário Oficial" — Seção I, Parte II — de 12/3/60, pág. 911. As referidas concorrências realizar-se-ão nos dias 30 e 31 do mês em curso, às 14 e 15 horas, respectivamente, na Divisão do Material, na Av. Graça Aranha, 35, 2.º andar, onde os interessados poderão obter maiores esclarecimentos.

LOTERIA FEDERAL

5

MILHÕES DE CRUZEIROS

AMANHÃ

A RÁDIO COPACABANA

A EMISSORA DO OTIMISMO

ONDAS MÉDIAS — 680 KCS — ZYP-20
ONDAS CURTAS — 4975 KCS — ZYP-27

APRESENTA:

O GRANDIOSO ESPETÁCULO DO

RÁDIO TEATRO ESPANHOL

★ ☆ ★ ☆ ★ ☆ ★ ☆ ★ ☆ ★ ☆

SOB A RESPONSABILIDADE DE

LUIZ LAMBERTO SMATA

Aos sábados, das 20 às 22 horas

PATROCÍNIO DOS SEGUINTES ESTABELECIMENTOS:

CASA MUNDIAL, rua da Carioca, 63 (a melhor em artigos de viagem); CERVEJARIA SUL AMERICANA, rua de Santana, 169-170 (a preferida entre tôdas); FUNEZ & DIAS LTDA., rua Barata Ribeiro, 3691-A (decoração em gêsso); ÓTICA VIDAL, rua da Carioca, 61 (óculos em geral); ESQUINA DA SEDA, rua da Assembléia, 123 e N. S. de Copacabana, 1004 (A Esquina da Sêda é a inigualável nos preços).

NAO PERCAM O MONUMENTAL ESPETÁCULO, COM TODO UM GRANDIOSO "CAST" INTERPRETANDO AS MAIS CONSAGRADAS PEÇAS DA ESPANHA, NO RÁDIO TEATRO ESPANHOL, PELA ONDA DA RÁDIO COPACABANA, SÁBADO!

PTB tem 4 nomes para interventor no DF

Sérgio, Eloi, Caiado e Berardo sugeridos

O PTB reivindica também a interventoria do futuro Estado da Guanabara, sendo a bancada trabalhista da Câmara indicado ao sr. João Goulart uma lista quádrupla de candidatos a ser encaminhada ao presidente da República.

Os candidatos da bancada do PTB são os srs. Sérgio Magalhães, Elói Dutra, Rubens Berardo e Caiado de Castro, os quais vêm se juntar à lista de candidatos do PSD, composta dos srs. Gilberto Marinho, Lôpo Coelho e Gama Filho.

NOTA DA BANCADA

A decisão da bancada trabalhista foi comunicada ontem à Câmara pelo deputado José Talarico e a nota oficial é a seguinte:

«A bancada federal do Partido Trabalhista Brasileiro, considerando que o Partido Social Democrático indicou ao Exmo sr. presidente da República, dr. Juscelino Kubitschek de Oliveira três nomes ilustres de seus quadros para governador do Estado da Guanabara, julga imprescindível e necessário que o PTB, pela sua expressão política e eleitoral no atual Distrito Federal, deve indicar, também, nomes de suas fileiras, como sejam: Sérgio Magalhães, Elói Dutra, Rubens Berardo, deputados eleitos pelo povo carioca, e o senador Caiado de Castro, para aquêle cargo a partir de 21 de abril p. f. Rio de Janeiro, 15 de março de 1960 (seguem as assinaturas de deputados e senadores.

ESTADO DA GUANABARA

O sr. Sérgio Magalhães (PTB-DF) apresentou projeto ontem na Câmara dispondo sôbre as eleições para a Assembléia Constituinte do futuro Estado da Guanabara, que deverão ocorrer até trinta dias depois da mudança da capital para Brasília, sendo que a adata do pleito será marcada pelo TRE.

Pelo projeto serão trinta os constituintes e o registro das candidaturas far-se-á até oito dias antes da data da eleição, encerrando-se as inscrições dos eleitores no mesmo prazo, mantidas as inegibilidades previstas pela Constituição Federal. A posse dos eleitos deverá ocorrer dez dias após a diplomação e será presidida pelo presidente do TRE.

OUTROS DISPOSITIVOS

Continuarão vigentes, no novo Estado, tôdas as leis, regulamentos e decretos, não expressamente revogados, em vigor no Distrito Federal, sendo o Poder Executivo, até a posse do futuro eleito, exercido por um governador provisório, nomeado pelo presidente da República, depois da aprovação da escolha pelo Senado Federal. Serão transferidos para o Estado da Guanabara, na data da mudança da capital, todos os bens móveis e imóveis, os direitos, encargos e obrigações do atual Distrito Federal e os serviços públicos por êstes prestados ou mantidos, bem como todos os serviços atualmente mantidos pela União, pagos pelo govêrno federal os funcionários postos à disposição do Estado da Guanabara.

A remuneração do pessoal lotado nos serviços transferidos pela União corresponderá aos cargos atuais e àqueles para os quais os servidores venham a ser promovidos, excluída, porém, majoração que venha a ser concedida pelo Estado da Guanabara. Competirá à União o pagamento da inatividade que venha ser concedida a êsses servidores e ao Estado da Guanabara o pagamento dos que venha a nomear para cargos de carreira ou isolados, no preenchimento dos claros ou para ampliação dos quadros dos serviços transferidos. Sôbre de quatro meses, a partir da instalação da Constituinte não tiver sido promulgada a Constituição do Estado da Guanabara, aplicar-se-á o disposto no § 9.° do art. 11 das Disposições Constitucionais Transitórias.

E. DO RIO: Voltará a entender-se com Roberto

NITERÓI, 17 — (Da Sucursal do DC) — O deputado Adolfo de Oliveira declarou ao DC, hoje, que considera possível uma reaproximação com o governador Roberto Silveira, esclarecendo que se insurgiu não contra o dirigente do Estado, mas contra a direção regional da UDN, porque esta não se mostrou vigilante na exigência de cumprimento do acôrdo interpartidário na parte de interêsse dos diretórios municipais.

O deputado confirmou seu desligamento da bancada udenista — processado há dias, juntamente com o de seus colegas Simão Mansur e Sá Rêgo, — levando ao extremo sua rebeldia contra a direção regional do partido, ao qual continua vinculado. Frisou que não há nenhum obstáculo à reaproximação com o govêrno, sem enunciar prazo e condições para tanto: é possível que ocorra naturalmente, com os trabalhos legislativos.

ARTICULADOR

Dentro da linha de hostilidade à direção udenista, o deputado Adolfo de Oliveira funcionou como um dos principais articuladores da vitória do deputado Simão Mansur à vice-presidência da Assembléia, contribuindo para derrotar o sr. Carlos Quintela, que foi candidato indicado oficialmente pela bancada.

«Sou mais udenista do que nunca, e luto apenas pela reformulação dos métodos de atuação do partido» — disse-nos.

ESFACELAMENTO

Com a defecção dos três parlamentares, a bancada estadual da UDN pràticamente esfacelou-se, pois que foi reduzida de seis para quatro deputados. Embora os três rebeldes continuem vinculados ao partido, acha o deputado Carlos Quintela que não existe a figura «jurídica e política» do desligamento da bancada e permanência no partido, simultâneamente.

A direção regional da UDN, segundo revelou o sr. Carlos Quintela, dentro de 48 horas vai fazer um pronunciamento oficial sôbre a situação dos três desertores.

PARÁ: Lott é esperado dia 26

BELÉM, 17 (Tsp.-DC) — Com uma comitiva de 40 pessoas, entre as quais o ministro Amaral Peixoto, os deputados Abelardo Jurema e Último de Carvalho, além de vários representantes paraenses na Câmara Federal, está sendo esperado aqui dia 26 o marechal Teixeira Lott.

Daqui a comitiva seguirá para a zona Bragantina, onde o candidato pessedista fará a sua campanha através de comícios em várias cidades.

No dia 27, o marechal irá a Macapá, devendo no dia 28 voltar para Santarém. No dia 29 seguirá para Manaus e no dia 30 retornará ao Rio. Êste roteiro, contudo, poderá ser alterado.

PARANÁ: Deixará a secretaria

CURITIBA, 18 (Da Sucursal do DC) — Deverá deixar hoje as funções de secretário da Fazenda, o sr. Plínio Franco Ferreira da Costa, candidato situacionista ao govêrno do Estado.

Pelo que se adianta nos meios governamentais, o seu substituto será o deputado João Ribeiro Júnior, secretário da Agricultura, que, por sua vez, será substituído pelo deputado Felipe Bittencourt.

R. G. SUL: Plínio acredita na 3.ª fôrça

PÔRTO ALEGRE, 17 (Da Sucursal do DC) — "Há possibilidade de ser concretizada ainda a terceira fôrça política do país" — declarou o deputado Plínio Salgado, presidente nacional do PRP, em entrevista à imprensa, nesta Capital.

Declarou o chefe integralista que, pessoalmente, desejaria que o PRP fôsse o último partido a se pronunciar sôbre os candidatos à presidência da República, pois acha que o PRP deverá ter uma tomada de posição.

PREGAR SEUS IDEAIS

O senhor Plínio Salgado, reafirmou a reportagem a sua declaração, já feita em várias oportunidades de que pretende concorrer à presidência da República, pois tem que ir para «pregar» sua candidatura, sabendo porque assim poderá pregar mais livremente os seus ideais.

Afirmou que se a seu partido resolver apoiar um dos candidatos já lançados, não irá exigir, preliminarmente, a sua participação no govêrno. As exigências do PRP serão de ordem doutrinária e programática e só depois de acertadas essas bases é que poderá o seu partido examinar o problema de um maior ou menor calor com o candidato.

Plínio Salgado, assim se manifestou:

— "O que existe a respeito de meu acôrdo com os senhores Juraci e Ademar, é que no ano passado assentamos um exame da situação política brasileira, no sentido de somar nossos efetivos eleitorais, eu e o senhor Ademar, que nas eleições passadas somaram mais de três milhões de votos. Posteriormente, prosseguiu o chefe integralista, fui à Bahia apresentar ao senhor Juraci Magalhães as atenções com que me havia distinguido. Na ocasião trocamos idéias a respeito da posição de expectativa do meu partido e os entendimentos com o senhor Ademar de Barros, no sentido de somarmos nossas fôrças eleitorais. Comuniquei êsse desejo ao sr. Juraci Magalhães e político paulista, que foi à Bahia, tendo acertado então com o governador um encontro entre nós para examinarmos o problema sucessório brasileiro. A reunião foi concretizada porque o sr. Juraci Magalhães resolveu manter-se em posição de espectativa, e não de partidário no seu partido, de modo que se pudesse, na hora devida, deverem de eleitor com o seu partido. Em minha opinião pessoal, entendo que há possibilidade de formação de uma terceira fôrça, ainda que não se possa afirmar a certeza de sua concretização» — disse o chefe nacional do PRP.

JURACI E ADEMAR

Sôbre as ligações com os senhores Ademar de Barros e Juraci Magalhães, o deputado

PARAÍBA: PSB indicou Gondim

PARAÍBA, 17 (Tsp-DC) — Por grande maioria os membros do diretório, Regional do PSB resolveu indicar o nome do sr. Pedro Gondim ao govêrno do Estado, tendo sido sú-

JK ouviu sinfonias de Heckel

O compositor Heckel Tavares executou ontem, para o presidente Juscelino Kubitschek, no Palácio das Laranjeiras, onde foi recebido em audiência especial, o seu conjunto de marchas sinfônicas compostas para louvar a construção de Brasília e a harmonia entre os poderes da República.

Atendendo a pedido do compositor, durante a execução, para figurar como parte integrante da peça, o sr. Juscelino Kubitschek gravou um trecho de seu discurso pronunciado quando da inauguração do Palácio da Alvorada, alusivo à solidão do planalto.

INSPIRAÇÃO

"Foi nesse trêcho da fala presidencial, de profunda exaltação cívica, gravado na entrada do Alvorada, que encontrei inspiração para compor minha melodia" — declarou Heckel Tavares.

Compositor de fama internacional, tão importante na música brasileira quanto Vila Lobos, Heckel Tavares (autor de "Maringá", "Sussuarana", etc. para não falar na sua "suite" brasileira sôbre motivos nordestinos e o poema sinfônico "Anhanguera", de reputação mundial) gravou em long-playing suas peças sôbre Brasília, disco já à venda nesta capital.

RECUPERAÇÃO DA FALA, TEMA DA AULA INAUGURAL DA ABBR

QUINTA TURMA DE TERAPEUTAS E FISIOTERAPEUTAS OCUPACIONAIS

A ABBR está formando profissionais de nível superior, especializados em terapia e fisioterapia educacional. Já tendo quatro turmas. Esse curso visa suprir uma grande deficiência de profissionais para resolver problemas num setor científico de grandes possibilidades. No dia 24 terá início as aulas da quinta turma dêsses cursos, às 21 horas, no Anfiteatro da Escola de Reabilitação, à Rua Jardim Botânico, 660.

A orgão de sapiência será proferida pelo professor Pedro Bloch, que falará sôbre a "Recuperação da Fala", mostrando a importância do assunto e os resultados que vem obtendo nesse campo.

Professôres, médicos, membros da ABBR, alunos, sócios e demais pessoas interessadas terão entrada franca.

Êxito do govêrno põe a UDN em desespêro

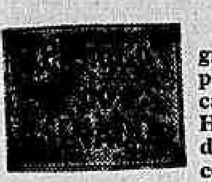

O sr. Afonso Arinos criticou, ontem, com grande veemência o presidente da República por ter substituído o sr. Marcondes Ferraz no cargo que ocupava, há 12 anos, na Companhia Hidrelétrica do São Francisco, atribuindo a decisão do govêrno a meros propósitos políticos e eleitorais.

Respondendo às acusações, o sr. Moura Andrade, líder da Maioria, lamentou que a Oposição se deixe levar pelo desespêro a que está sendo conduzida pelo "desânimo e desalento que lhe provocam o êxito do atual govêrno", a ponto de cometer tão grandes injustiças ao sr. Juscelino Kubitschek.

ATAQUE

O discurso do sr. Arinos foi bastante longo. Da crítica ao afastamento do engenheiro Marcondes Ferraz, ao qual pretendeu atribuir importância invulgar, o representante carioca passou para um ataque mais cerrado ao govêrno, acusando de querer influir nas próximas eleições. No final, foram repetidas as críticas relacionadas com a questão da censura ao rádio.

Estreando na tribuna como líder da Maioria, o sr. Augusto Moura Andrade começou por proclamar o acêrto dos elogios feitos à capacidade técnica do sr. Marcondes Ferraz, lembrando que fizera defesa idêntica quando foi êle nomeado ministro no govêrno Café Filho, escolha esta violentamente atacada pelo deputado Carlos Lacerda, que então a atribuiu a uma mesquinha e indecorosa «barganha» entre os governos de S. Paulo e da República.

DESESPÊRO

A seguir, mostrou que a substituição do sr. Marcondes Ferraz é meramente de rotina, reduzindo o fato às suas reais proporções e mostrando que nenhuma razão subalterna levou o govêrno a essa decisão. Lamentou, depois, que a Oposição se rebele contra o fato do presidente da República comparecer ao rádio e à televisão a fim de prestar contas de seu govêrno.

Mostrou, então, que é o fato do povo estar reconhecendo a obra imensa do atual govêrno, constatando que tôdas as promessas feitas pelo sr. Juscelino, quando candidato, já foram cumpridas, que está levando a Oposição ao desespêro. «O desânimo e o desalento se apossam da Oposição, levando-a ao desespêro e, assim, a cometer as injustiças que tem cometido contra o presidente da República».

RÁDIO

Apontou como inútil êsse desespêro, pois tudo o povo vê a imensa obra do govêrno e constata que novas e gigantescas perspectivas foram abertas para o país. A esta altura, o sr. Vilasboas aparteou, dizendo que a Oposição protesta é contra o fato do govêrno divulgar suas obras, não permitindo o acesso da Oposição às fontes de divulgação.

Indagou o líder da Maioria que proibição é essa, uma vez que todos os representantes da Oposição dispõem da tribuna, da imprensa, do rádio e da televisão, das mesmas fontes de divulgação utilizadas pela Maioria para chegar ao povo.

CLASSIFICAÇÃO

O sr. Freitas Cavalcânti, da UDN alagoana, falou sôbre o Plano de Classificação, não pròpriamente fazendo a sua defesa mas tentando demonstrar que a Maioria tem impedido a aprovação do projeto, ao qual seria hostil.

O sr. Moura Andrade reafirmou os propósitos da Maioria de aprovar o mais ràpidamente possível o Plano, após fazer-lhe as correções indispensáveis, pois a matéria não poderia ser convertida em lei em têrmos inaceitáveis para o país e, sobretudo, o Tesouro. Tôdas as providências estão sendo tomadas, e a Maioria garantirá a conclusão dêsse projeto muito brevemente, não admitindo que se torne êle alvo de demagogia que ponha em risco sua sorte.

Pedro II tem novas salas

Até o fim dêste mês, a Companhia Nacional de Erradicação do Analfabetismo entregará ao Colégio Pedro II, anexo da Tijuca, dez novas salas de aula, para abrigar 700 alunos a mais de seu número norml.

As novas salas medirão, em média, 60 m2 e estão sendo construídas com material pré-fabricado de primeira qualidade, e garantirão todo o confôrto para o cumprimento das em benefício dos alunos.

MATERIAL RESISTENTE

O professor João Roberto Moreira, coordenador da CNEA, declarou que o ministro Clóvis Salgado também é de opinião que a solução mais interessante para se resolver o problema do déficit de salas de aulas e escolas no meio rural é o das unidades pré-fabricadas.

Todo o material que será usado no anexo da Tijuca do Colégio Pedro II foi cuidadosamente testado, de modo a ter-se uma construção leve, resistente e ótima aparência.

GRANDE DURAÇÃO

Outra parte fundamental é da estrutura, que será de aço, garantindo-se assim duração por tempo indeterminado para a obra. A cobertura será de madeirit, material já submetido a diversos testes pelos arquitetos da Companhia Nacional de Erradicação do Analfabeismo, aprovado em vários climas. No interior brasileiro, esta companhia está construindo uma grande rêde de escolas.

Servidores do ensino sob bandeira de Lott

O Comitê Pró-Lott-Jango, dos servidores da diretoria do ensino secundário, reunido em sua sede — Av. Almirante Barroso, 90, 6.° andar, sala 616 —, procedeu à eleição de sua primeira diretoria, que ficou assim constituída: presidente, Valdemar Martiniano de Sousa; 1.° vice-presidente, Maria Jaques; 2.° vice-presidente, Valdir Cardoso Lacerda; 1.° secretário, Vicente Juarimbu Sales; 2.° secretário, Wolmares de Carvalho Bastos; secretário-geral, Carlos Fernandes do Nascimento; 1.° tesoureiro, Rolf Preuss; 2.° tesoureiro, José Bonifácio de Melo Fonseca.

Nessa reunião, decidiu ainda aquêle comitê: 1.° — Indicar os nomes dos deputados Lício Hauer e Bocaiuva Cunha e sra. Edna Lott para comporem a presidência de honra; 2.° — Manifestar-se pela imediata aprovação do Plano de Reclassificação e em defesa da Escola Pública; 3.° — Filiar-se à Frente Nacionalista dos Servidores Públicos Federais e Autárquicos.

INAUGURAÇÕES

Com a presença de uma comitiva do Comitê Nacional Pró-Marechal Lott, será inaugurado domingo próximo, às 16 horas, na Barra da Tijuca, mais um pôsto nacionalista, que será presidido pelo general Luís de Carvalho.

Amanhã será a vez de Jacarepaguá instalar mais uma trincheira lotista, na Rua João Lopes Braga n.° 10, tendo como presidente o sr. José Pereira.

Obstrução socialista dificulta a mudança

Com a obstrução do sr. Aurélio Viana, líder interino do PSB, a uma emenda feita ao projeto que dispõe sôbre a situação dos funcionários da Casa, que serão transferidos para Brasília, foi iniciada na sessão de ontem a votação dos projetos considerados indispensáveis à transferência da capital.

A emenda combatida manda aproveitar imediatamente os redatores aprovados em concurso, achando o líder socialista que as nomeações só devem ser feitas em Brasília. O sr. Adauto Lúcio Cardoso (UDN-DF) considerou-a "imoral" tendo o seu companheiro de bancada, sr. Mário Martins, discordado do têrmo, embora manifestando-se também contra. O sr. João Meneses defendeu a emenda, mas feita a verificação solicitada pelo sr. Aurélio Viana foi constatada a falta de "quorum".

CRÍTICA NEGATIVA

A pretexto de comentar a mensagem presidencial, o sr. Herbert Levi ocupou ontem o grande expediente da sessão para renovar suas críticas à política de desenvolvimento adotada pelo govêrno Kubitschek. O representante udenista por São Paulo colocou-se ainda uma vez num extremo negativismo e encerrou suas considerações investindo contra a política econômico-financeira do govêrno que a seu ver conduzia ao confisco cambial.

SÚMULA DA SESSÃO

Entre outros, ocuparam a tribuna no pequeno expediente os seguintes deputados:

Aroldo Carvalho (UDN-Santa Catarina), encaminhando projeto que dispõe sôbre a instalação das sedes do Instituto Nacional do Pinho, em Florianópolis, no seu Estado, e Instituto Nacional do Mate, em Curitiba, no Paraná.

Lourival Batista (UDN-Sergipe), discorrendo sôbre o significado da inauguração do Museu Sergipano, e elogiando a administração do governador Luís Garcia.

Miguel Bahuri (PSD-Maranhão), reclamando melhoria do crédito, para a produção do seu Estado.

José Talarico (PTB-DF), lendo, para constar dos anais, decisão do diretório nacional do seu partido, a respeito do futuro Estado da Guanabara.

Expedito Machado (PSD-Ceará), justificando requerimento para a constituição de uma comissão parlamentar de inquérito, com o objetivo de investigar todos os assuntos que se relacionem com a construção do pôrto de Macuripe, no seu Estado.

Valdir Simões (PTB-DF), apresentando projeto dispondo sôbre os benefícios da lei que concedeu o abono ao funcionalismo civil da União.

Pimenta da Veiga (PSD-Minas Gerais), rendendo homenagem à memória do sr. João Tavares Corrêa Beraldo, falecido na cidade mineira de Juiz de Fora.

Matrícula primária para as excedentes

Os terrenos disponíveis das escolas primárias da Prefeitura vão ser aproveitados pela Secretaria de Educação para construção rápida de galpões onde serão instaladas tantas salas quantas forem necessárias para a matrícula de tôdas as excedentes do curso primário, segundo anunciou o sr. Ubaldo de Oliveira, transmitindo informação do próprio secretário, sr. Américo Jacobina Lacombe.

Enquanto isso, o sr. Frederico Trota, falando a um grupo de jovens que se dizem excedentes do último concurso de admissão ao curso normal do Instituto de Educação e outros estabelecimentos de ensino oficial da PDF, prometeu apresentar, segunda-feira próxima, projeto de lei aproveitando tôdas as môças que se encontram nessa situação, em número de trezentos e setenta e três.

CENTRAL DO BRASIL

O sr. Cesário de Melo, declarando-se um passageiro diário dos trens suburbanos da Central do Brasil, disse que se nota um ritmo novo de trabalho ali, graças à atual administração do sr. Jorge de Abreu. Embora tendo muito a desejar, ainda, o serviço apresenta melhora visível, nunca vista nos últimos trinta anos.

SAÚDE PÚBLICA

O sr. Domingos d'Angelo, falando sôbre o primeiro aniversário da administração do sr. João Machado na Secretaria de Saúde, disse ter se observado, ali, nesse período, uma linha descendente em todos os seus serviços. Acrescentou, entretanto, que o sr. João Machado havia feito o que lhe foi possível com os recursos de que dispõe.

COMISSÕES PERMANENTES

Na Ordem do Dia constou a eleição das diversas comissões permanentes. Para a Comissão de Finanças foram escolhidos os srs. Mourão Filho, Paulo Areal, Francisco Silbert Sobrinho, Castro Meneses, restando uma vaga que será apontada em pleito, a cargo do plenário. Nas demais comissões ocorreu o mesmo, havendo vagas em tôdas elas, que serão preenchidas através de eleições do plenário. O presidente da Comissão de Finanças deverá ser o sr. Francisco Silbert Sobrinho.

ARQUITETURA E URBANISMO

O sr. Cristiano Lacorte apresentou projeto de lei, criando as Exposições de Arquitetura e Urbanismo do Distrito Federal, tendo por finalidade estimular o desenvolvimento na cidade da boa arquitetura e urbanismo, difundi-los no meio da população, contribuindo para elevar o seu nível cultural e criar mentalidade arquitetônica e urbanística.

URBANISTA INGLÊS NO RIO: CURSO

O urbanista inglês Nox Lock desembarcou ontem, no aeroporto do Galeão, para dirigir um curso na Faculdade de Arquitetura sôbre "Metodologia do Planejametno Regional e Local", atendendo a convite que lhe foi dirigido pelo Instituto Brasileiro de Administração Municipal.

"Baleia" afogou-se na enchente do Rio

SALVADOR, 17 (Especial para o DC) — Com a enchente do Rio São Francisco, causada pelas chuvas, o cineasta Nélson Pereira dos Santos, que estava em Joazeiro para filmar o livro de Graciliano Ramos, "Vidas Sêcas" teve prejuízos totais e perdeu as condições para realizar a película.

Não perdendo, no entanto, a motivação artística e humana, Nélson documentou a catástrofe através de fotografias e filmes, e rodará uma outra película na região, baseada numa lenda local. Uma cadela vira-latas, que faria no filme "Vidas Sêcas" a personagem "Baleia", criada pelo romancista, foi arrastada na enchente.

A MAIOR ENCHENTE

Declarou o cineasta Nelson Pereira dos Santos que "logo depois do carnaval começou a chover torrencialmente e ninguém esperava que a chuva atingisse tamanhas proporções. Todavia o temporal cresceu e em seguida veio a enchente, considerada pelos habitantes de Joazeiro como das maiores da história da cidade".

Salientou Nelson que sua equipe estava discutindo a realização da película e teve de acompanhar a família dos retirantes, quando as chuvas começaram a desabar. Seu "Baleia" é sacrificada para não acompanhar a família dos retirantes, quando as chuvas começaram a desabar. Seu que fêz com que fizesse bom tempo nos dias seguintes e, em vez do sol que o cineasta esperava, veio a enchente do São Francisco que inundou o vale, destruindo e matando. A própria "Baleia", uma vira-lata contratada para as filmagens, pereceu afogada.

DOCUMENTO

Nelson Pereira informou que a película, que era a primeira das filmagens de "Vidas Sêcas" foram utilizadas para documentar a enchente e suas consequências.

— Se êsse esfôrço que fizemos, dentro de nossa profissão, servir de algum modo para evitar a repetição do sofrimento por que assistimos, nossos prejuízos serão mortalmente compensados — disse o cineasta.

CENAS

— Não pudemos fazer um filme sôbre a sêca, como era nosso propósito, mas vivemos a realidade da chuva e pudemos aproveitar a oportunidade de fixar os instantes dramáticos de uma inundação, não apenas como espectadores interessados, mas como participantes das tragédias. Além da cadela, perdemos algumas latas de filme e, o mais importante, as condições necessárias para realizar o filme "Vidas Sêcas" — esclareceu Nelson Pereira.

A nova filmagem do cineasta será inspirada em lenda da região e terá o título de "Mandacaru Vermelho". O filme foi planejado para trinta dias de trabalho e obedecerá contrato firmado na Bahia. Nelson participará também como ator. A atriz tipo universal de heroína", pois cinco homens morrem por sua causa. A paisagem será a de Joazeiro.

AUDIÇÃO DE MÚSICA SACRA

O baixo Newton Gomes de Paiva dará uma audição de música sacra, acompanhado pelo Coral Rendel, domingo, às 20 horas, na Igreja Presbiteriana de Copacabana, na Rua Barata Ribeiro, 335.

Aposenta-se o tabelião Hugo Ramos

Em carta dirigida há dias ao presidente da República, o sr. Hugo Ramos solicitou aposentadoria do 15º. Ofício de Notas desta capital, um dos mais importantes tabelionatos da cidade, há muitos anos sob a sua competente direção.

COMISSÃO DESEJA FUNCIONAR

Imediato funcionamento da Comissão de Investimentos será reclamado do ministro da Fazenda pela Liga do Comércio, conforme se decidiu na última reunião dessa entidade classista. As resoluções foi tomada em face da dificuldade surgida com a emissão dessa comissão, que não se reúne, impossibilitando que as firmas se dirijam a [illegible] necessária para liberar os depósitos, feitos em conta especial e à ordem da comissão, destinados a seus materiais e equipamentos nas atividades do próprio contribuinte.

OPERADOR DE RÁDIO AUMENTA

Objetivando elevar para 42 o número de unidades radiotelegráficas do Estado do Rio, o governador Roberto da Silveira majorou o número de terceiros-sargentos radiotelegrafistas da Polícia Militar. O ato beneficiará os municípios de Resende, Nova Iguaçu, Nilópolis, Duque de Caxias, São João de Meriti, Macaé, Cantagalo, Bom Jesus de Itabapoana, São Fidélis e Santa Maria Madalena.

IMPÔSTO PAGO EM 10 VÊZES

A cobrança do impôsto de transmissão imobiliário no Estado do Rio acaba de obter nova regulamentação, com a assinatura pelo governador Roberto da Silveira de decreto específico que, entre outras inovações, permite o pagamento do tributo em dez prestações.

(PARAÍBA — continuação) gerido para seu companheiro de chapa, como candidato à Vice-Governança, o médico Isaías Silva.

O deputado Heraldo Gadelha manifestou-se favorável à indicação de um candidato partidário, sugerindo o nome do professor Cláudio Santa Cruz da Costa, mas a sugestão não recebeu a homologação [illegible] do sr. Pedro Gondim na convenção do partido dia 28.

NERVOSOS o prof. MAURÍCIO DE MEDEIROS tendo retomado sua clínica às 2a., 4a. e 6a. de 9 ao meio-dia, mudou seu consultório para a Rua da Quitanda, 3 — salas 811 e 812 — Marcar hora telefonando todas as manhãs para 22-5941.

Divergência udenista deliciou o plenário

NITERÓI, 17 — (Da sucursal do DC) — Cinco deputados udenistas deliciaram o reduzido porém atento plenário da Assembléia, na sessão de hoje, ao se empenharem em rudes retaliações pessoais, fazendo um verdadeiro prolongamento da reunião partidária que indicou o candidato (derrotado) à vice-presidência, sr. Carlos Quintela, um dos mais ardorosos participantes dos debates.

A discussão entre os udenistas começou na hora do expediente, quando o sr. Adolfo Oliveira, na tribuna, respondia à nota oficial divulgada pela direção do partido, a propósito do desligamento de três integrantes da bancada. Só a intervenção do novo líder udenista, sr. Luís Brás (que fêz um apêlo à moderação, em nome do "engrandecimento do partido"), abrandou o calor das intervenções de seus colegas.

O CARTÓRIO DE ADOLFO

O sr. Adolfo de Oliveira suscitou a discussão logo no início de sua oração, ao afirmar que o sr. Carlos Lacerda — que defendia a direção do partido — não podia falar pela UDN com a mesma autoridade que êle, um dos homens que enfrentaram os «dias de amargura", em 1945. Quintela, ao contrário, é cristão novo na UDN e egresso das fileiras do PSD.

Tanto bastou para que o sr. Carlos Quintela revidasse, em aparte, afirmando que Adolfo «sempre trocara seu voto por situações que favoreceram seu interêsse pessoal», numa evidente alusão ao cartório obtido pelo mesmo Adolfo, para aderir ao ex-governador Miguel Couto, do qual foi até líder na Assembléia, após ganhar a sinecura.

Exaltadíssimo, o sr. Quintela revelou que Adolfo se dispusera a voltar a aplaudir o governador Roberto Silveira — com quem rompeu recentemente — caso êste lhe garantisse a vice-presidência da Casa. Definiu-o, então, como «homem sempre insaciável em suas desmesuradas ambições pessoais».

O aparte quebrou a frieza que Adolfo aparentava, levando-o a pedir ao presidente que «enxotasse» o sr. Quintela de seu discurso, ao mesmo tempo que negava novos apartes ao mesmo.

Os deputados udenistas quase chegaram às vias de fato: o sr. Adolfo de Oliveira pedindo ao sr. Quintela que dissesse as «grosserias lá fora», enquanto êste replicava que Adolfo «não pode ouvir verdades»; o mesmo sr. Quintela foi desafiado pelo sr. Sá Rêgo, que é de Caxias: a intervenção de outros parlamentares impediu se consumasse a ameaça de um entrevero.

A sessão, por sinal, fôra tumultuada na hora das comunicações, quando o pessedista Rubens Ferraz fêz violentas críticas ao governador e ao secretário de Educação, sr. Alberto Tôrres, e recusou apartes aos srs. Carlos Quintela e Luís Brás, que se apressaram em defender o correligionário. Estabeleceu-se, então, um debate paralelo, obrigando o sr. José Janotti a tocar os tímpanos e até a suspender a sessão. Suspensos os trabalhos, os dois deputados continuaram discutindo, até que os risos do plenário lhes deram conta de que a sessão fôra interrompida.

EDUCAÇÃO

Finalmente, vários oradores levaram à tribuna reclamações sôbre problemas ligados à educação, em seus municípios ou no Estado.

Carta do Sul

PÔRTO ALEGRE, 17 (Da Sucursal do DC) — Estiveram em visita ao governador interino, Domingos Spolidor, os senhores Júlio César Canessa e Júlio César Zufriategui, respectivamente, diretor e inspetor geral do Turismo da República Oriental do Uruguai. Na oportunidade foram tratados assuntos referentes as atividades turísticas do Uruguai e Rio Grande do Sul.

• • •

O Sindicato dos Trabalhadores nas Indústrias de Energia Elétrica e da Produção de Gás vai reunir-se hoje, no salão nobre do IAPI para examinar a possibilidade de uma deflagração de greve de advertência amanhã, por 24 horas, em acsão ao pessoal da CEEE, à resolução da Intersindical da CAPFESP e, também da carta aprovada pelos ferroviários em Santa Maria.

• • •

Mais um navio, o terceiro nestes últimos dias, acaba de encalhar no litoral riograndense. Trata-se do barco mercante nacional "Avahí" que às 19.45 horas de anteontem, ao aproximar-se da cidade de Tôrres, na ilha dos Lobos, encalhou em virtude de ter-se chocado contra os arrecifes existentes naquela altura do litoral gaúcho.

• • •

"A lei de Diretrizes e Bases de Educação, tal como saiu da Câmara Federal, não temo o menor vestígio do privatismo que caracterizava o Projeto Lacerda, nem contém qualquer dispositivo que diminua o papel do ensino público, ou favoreça, em detrimento dêste, o ensino privado" — declarou o deputado San Thiago Dantas, ao proferir a aula inaugural da Pontifícia Universidade Católica do Rio Grande do Sul.

• • •

O senhor Álvaro Coelho Borges, em sua viagem ao Rio, tratar entre outros assuntos, da licença para exportação de todos os produtos gaúchos. O presidente da Associação Comercial desta capital, avistar-se-á com os representantes dos altos poderes da União.

• • •

Está sendo esperada, nesta capital, uma caravana de 50 exportadores uruguaios que aqui estudarão a possibilidade de ser incrementado o intercâmbio do Rio Grande do Sul com a República Uruguaia.

• • •

No próximo dia 26 deverá chegar ao Rio Grande do Sul, o ministro Plenipotenciário da Checoslováquia. Em nosso Estado manterá contatos com os nossos industriais, tratando de vários assuntos ligados à intensificação de intercâmbio daquele país com o Rio Grande do Sul.

Diario Carioca

Fundado em 17 de julho de 1928

SEXTA-FEIRA, 18 DE MARÇO DE 1960

Nossa opinião

Esfôrço desesperado

A UDN está definitivamente convencida de que a única maneira de recuperar sua unidade, para tentar reerguer-se à posição de prestígio de que já desfrutou na vida brasileira, é deitar fora a candidatura do sr. Jânio Quadros, aproveitando os poucos dias que nos separam do prazo fatal da desincompatibilização. É evidente que a esta altura enfrentará dificuldades pràticamente intransponíveis para ter um candidato decente à Presidência da República e sem uma iniciativa do sr. Jânio, de renunciar para valer, todos os esforços parecem destinados ao malôgro.

Quando a UDN aderiu ao ex-governador paulista, o fêz sob a impressão de que se entrosava num fácil esquema de vitória, cuja segurança lhe permitiria acarretar o desgaste de uma atitude tão simplesmente interesseira, para recuperar-se adiante no govêrno. O governador Juraci Magalhães e outros políticos mais experimentados do udenismo lutaram com tôdas as suas fôrças para abortar a tresloucada decisão. Mas tudo foi inútil. O sr. Carlos Lacerda empolgara o partido e o atrelou ao "carro da vitória".

Ora, a esta altura tôdas as ilusões referentes a uma possível vitória do sr. Jânio Quadros se desvaneceram. Sua derrota hoje é fato líquido e certo. A conseqüência para a UDN foi sofrer, sem perspectiva de recompensa, o desgaste de prestígio e, mais do que isso, assistir à irremediável divisão das suas correntes internas, muitas das quais não se conformaram com a política adotada e outras desiludidas desde o episódio da renúncia.

As sucessivas tentativas para promover o reencontro dos grupos partidários, numa solidariedade de sofrimento, vêm resultando ineficazes. Tendo faltado base moral à decisão do partido, não há condições morais para seu reagrupamento e a salvação da sua unidade.

A verificação dessa situação partidária é que está provocando as demarches de desespêro com que alguns pró-homens da UDN tentam se aproveitar dos últimos dias restantes do prazo de desincompatibilização para promover a substituição do sr. Jânio Quadros como candidato ou pelo menos a retirada da UDN de um movimento político que se revela tão sem perspectiva e tão danoso.

As demarches, como se sabe, encontram seu ponto de fixação em São Paulo, onde se acentuou ùltimamente o desprestígio do sr. Jânio Quadros. A pessoa do governador Carvalho Pinto, que herdou a simpatia que parte importante do eleitorado do Estado teve pelo ex-governador, apresenta-se como o nome naturalmente indicado para substituir nas cúpulas políticas o homem a quem já substituiu na admiração do eleitorado local.

Não se pode crer que, com tão pouco tempo para manobra e já tão gravemente comprometida, possa a UDN encontrar agora condições de êxito para fazer o que, em tempo oportuno, lhe teria sido tão fácil e útil realizar.

O Júri

O INSTITUTO do júri vem sendo criticado por grandes autoridades do Direito Penal. Entendem que a época é da técnica e da especialização. Os leigos não devem julgar.

Além das suas naturais deficiências em matéria de criminologia, cujos laudos exigem alta capacidade para sua boa interpretação, êles estão sujeitos à influência dos fatores emocionais. Comumente se deixam envolver pelas súplicas ou pelas seduções da amizade, sendo particularmente sensíveis às palavras e às táticas dos advogados. As vêzes, embora em caráter excepcional, são passíveis de pressão econômica ou política. No interior, por exemplo, ninguém teria coragem de votar pela condenação de um potentado local.

Essas considerações vêm a propósito do julgamento de Ronaldo de Castro. Condenado a 25 anos de prisão pelo crime de homicídio, menos de um mês depois foi absolvido por outro corpo de jurados. Um dos dois errou gravemente. Ou o primeiro aplicou severa pena a um inocente ou o segundo isentou de culpa a um criminoso. Dêsse dilema não se poderá fugir. E isso depõe contra a instituição do júri.

Parece que a missão de julgar deve mesmo ficar afeta aos magistrados.

Mistificação

OS estudantes brasileiros jamais tomaram atitude contra a Igreja. Pertencendo a famílias tradicionalmente católicas, êles sempre respeitaram a sua fé ou, pelo menos, a dos seus maiores. E, em homenagem aos sentimentos de justiça, próprios da juventude, nunca deixaram de reconhecer o que os estabelecimentos religiosos fizeram pelo ensino em nosso país. A êsses colégios muito deve a educação no Brasil, desde os primórdios da nacionalidade.

Dêste modo, não parece autêntico o movimento que ora se esboça no sentido de afastar a Igreja de tôda a atividade cultural, excluindo sua alta colaboração na formação moral, intelectual e cívica da mocidade. Êsse procedimento não pode ter inspiração universitária. Deve ser criação espúria dos agentes extremistas infiltrados nas escolas brasileiras. E não representa os moços que estudam. Êstes são, na sua quase totalidade, contrários às influências materialistas na vida nacional.

Saldo

O PRESIDENTE da República apresentou ao Congresso a sua última mensagem. Já no próximo ano será o seu sucessor quem prestará contas à nação, através do Legislativo, das realizações governamentais durante o exercício de 1960. E terá muito o que dizer.

A operosidade do atual govêrno vem crescendo cada vez mais. As metas são atingidas e ultrapassadas. Os fatôres de produção podem, assim, ser deslocados de um para outro setor. A máquina administrativa bem ajustada melhora dia a dia o seu rendimento. Dêste modo, o último período da gestão do sr. Juscelino Kubitschek oferecerá resultados maiores do que os anteriores. Sobretudo porque o presidente fixou datas para a conclusão das obras.

Antes de 31 de janeiro de 1961 as mais importantes estarão concluídas, inclusive as barragens de Três Marias e Orós, e as Estradas Brasília-Acre e Fortaleza-Brasília. O saldo positivo haverá de entusiasmar a nacionalidade. Um grande e generoso legado para o futuro chefe do Estado. Que terá de continuar impulsionando o desenvolvimento do país, sem esquecer o bem-estar coletivo.

8 ou 80

AFIRMAVA o velho lista João Brígido que o Ceará era do oito ou oitenta. Quando faltavam as chuvas, o sol queimava tudo durante dezoito meses, arruinando a agricultura e a pecuária, levando ao colapso a economia estadual, com êxodo e morte de suas populações. Vindo o inverno, as águas transbordavam os leitos dos rios, arrasavam os açudes inundavam as planícies, arrastando na enxurrada as plantações e os animais. Enfim, a lenda do ferreiro da maldição — que quando tinha ferro faltava carvão — transformava-se em realidade na castigada terra de Iracema.

Há poucos dias, os cearenses estavam alarmados com o fantasma de nova sêca. De repente, o panorama climático transmudou. Pesado aguaceiro desabou sôbre todo o Estado, cobrindo de desolação as cidades e os campos. Agora não é a estiagem que flagela o Ceará. São as trombas dágua que o fustigam violentamente. Diz o matuto, porém, que tudo é melhor que morrer de fome ou comer de indigestão...

SOLUÇÃO POSSÍVEL

MAURÍCIO DE MEDEIROS

(Da Academia Brasileira de Letras)

TENHO a impressão de que aquilo que está impedindo o digno ministro do Trabalho de tomar uma resolução definitiva nesse caso de aumento de preço dos produtos farmacêuticos é a falta de um assessor técnico, que conheça realmente o assunto. O ministro se debate entre o desejo do presidente de não encarecer o custo-de-vida e a choradeira dos industriais da farmácia, pedindo um aumento n u m a percenta gem X.

Se o ministro tivesse alguém que lhe contasse imparcialmente a história do aumento de preços de produtos farmacêuticos, saberia que o pedido da respectiva indústria data de comêço de 1959, pois que a contenção estabelecida em outubro de 58 pegara muitos industriais de surprêsa, não fazendo aumentos já há algum tempo, enquanto que outros, pouco tempo antes dêsse congelamento, tinham aumentado até em 40% o preço de seus produtos.

Na ocasião, creio que o ministro Sette Câmara era o secretário geral do abastecimento e o presidente lhe tinha transferido os podêres do presidente da COFAP no estatuir tabelas de preços.

Consultado pelos industriais interessados, êle os instruiu no sentido de organizarem uma tabela de preços na qual os que já tinham aumentado antes de outubro de 58 tivessem muito pequeno aumento ou nenhum, conforme o caso, e os que nada tinham aumentado propusessem aumento que não ultrapassasse de 40%. E', pelo menos, o que me informam.

Baseados n e s s a s instruções, os industriais, por seu S i n d i c a t o, estabeleceram uma espécie de índice das especialidades farmacêuticas, com os anteriores preços e os propostos.

Era uma iniciativa realmente muito útil, pois que nesse índice estavam relacionadas tôdas as especialidades — o que constituí um trabalho que jamais fôra feito e permitiria aos próprios consumidores verificar a honestidade das farmácias cuja margem de lucro é no máximo de 30%.

Como, porém, nessa nova lista de produtos e respectivos preços houvesse alguns aumentados em 40%, levantou-se uma grita contra o índice e êste, sempre em estudos, conforme dizia a COFAP, jamais foi adotado.

Informando-me a respeito vim a saber que se nesse índice produtos havia que eram aumentados de 40%, a média geral do aumento não passava de 14 ½%.

A falta de adoção dessa nova lista proposta pelo Sindicato deixou o problema sempre em fôco, com medidas antipáticas do Sindicato, que deixou de interessar-se por aquela adoção, para cair em um terreno de reivindicações as mais absurdas.

Segundo notícias dos jornais, o Sindicato chegou ao cúmulo de pleitear um aumento indiscriminado de 70%!

Ora, nenhuma fórmula é pior do que um aumento percentual indiscriminado, pois que acentua as injustiças do tabelamento em vigor. Quando, pois, se anuncia que o ministro do Trabalho se inclina para a concessão de um aumento global de 30%, nada se poderia anunciar de tão maléfico. Nem mesmo essa história de quotas de sacrifício compensa o mal de um aumento indiscriminado.

O ministro tem, porém, em mãos a solução contra a qual os industriais nada podem dizer pois que foi solução que êles pleitearam durante todo o ano de 59: — aprovar a lista-índice organizada pelo Sindicato e apresentada ao govêrno em comêço de 59.

Se o ministro assim decidir, proporcionará à COFAP uma relação completa de tôdas as especialidades farmacêuticas com os respectivos preços, o que simplifica sobremaneira tôda fiscalização. Obrigando as farmácias a terem à disposição do público êsse índice, associa o público consumidor à fiscalização das farmácias em matéria de preços. E tornará muito mais fácil qualquer nova pretensão de aumento de preços que a indústria venha de futuro a fazer.

Que o digno ministro do Trabalho, que tanto se tem esforçado p o r encontrar uma solução justa para o caso, medite sôbre o alvitre aqui apresentado.

CAFÉ: GRANDE INFLUÊNCIA

No crescimento bastante sensível, apresentado pela agropecuária no ano passado em relação ao anterior, — e que foi de 6,6 por cento com base nos dados apurados pelo Serviço de Estatística da Produção — teve uma grande influência a safra de café verificada, que subiu a 1 milhão 127 mil toneladas, ou seja, 35 milhões 450 mil sacas.

Esta colheita, que parece ser recorde na história da nossa cafèicultura, significa um acréscimo de 22 por cento sôbre a colheita de 1958, percentagem essa que pesou fortemente no aumento do rendimento rural, englobando êste as produções da agricultura, de origem animal e extrativa vegetal.

ANÁLISE

A parte referente apenas ao setor agrícola, como observa a revista "Conjuntura Econômica" ao fazer a análise do referido crescimento, foi enormemente afetada pelos acréscimos verificados nas principais safras de exportação: 22% para o café 23% para o algodão, 18% para a mamona, 14% para o sisal e 6% para o cacau. Tomando por base as 32 maiores culturas agrícolas, que representam mais de 90 por cento do valor das 50 colheitas arroladas nas estatísticas do SEP, observou-se para êsse setor das atividades agropecuárias um incremento de cêrca de 9 por cento.

Verifica-se daí que a influência da enorme colheita de café foi muito grande, contrabalançando mesmo culturas com o trigo, a batata inglêsa e outras que apresentaram decréscimos. A safra recorde de café, estimada pelo SEP em 2 milhões 127 mil toneladas, depois de colocada no mercado internacional e consumida internamente — diz a publicação — deixará um excedente invendável de no mínimo 600 mil toneladas, ou 10 milhões de sacas, que só poderão trazer dificuldades à nossa economia. Eliminando-se do quantum agrícola a parcela que corresponde ao excedente cafèeiro, verifica-se que o incremento das safras, em 1959, ao invés de 9%, seria apenas de 1,6%. O total do crescimento da produção agropecuária, passaria a ser 1,3% em lugar de 6,6% descontando-se dêle o excesso da produção de café.

A análise em questão justifica do seguinte modo a correção proposta para a apreciação do exato crescimento da produção agropecuária no ano passado: "Realmente a produção agrícola e o quantum total produzido pelas atividades rurais cresceram de 9% e 6,6% respectivamente. O café foi colhido, o lavrador recebeu os cruzeiros correspondentes a sua produção, o que significa ter sido gerada a respectiva renda monetária. Entretanto, como cêrca de 10 milhões de sacas ficarão invendáveis, (...) êste excedente não corresponde ao poder real de compra da economia e sim a mero desperdício do esfôrço produtivo. É como se a agropecuária nacional não houvesse produzido aquêles quantitativos".

SUBSIDIO

A compra pelo govêrno dessa quantidade de café, que não poderá ser imediatamente e com facilidade transformada em dinheiro para o país, foi uma das causas do agravamento da situação inflacionária verificado no decorrer do ano passado. É um subsídio vultoso que tôda a Nação faz à lavoura cafèeira, a despeito do que, ainda há cafèicultores e algumas de suas associações insatisfeitos e apregoando injustiças e sacrifícios que nem podem ser considerados em face dos benefícios recebidos.

Cimento egípcio

O Egito exportará êste ano mais de 600.000 toneladas de cimento. Êste anúncio foi feito pelo ministro do Abastecimento sr. Kamal Ramzi Stini, que sublinhou que a Comissão Superior dos Abastecimentos já havia concedido sua aprovação preliminar para a referida exportação (ANSA-DC)

O Que Se Diz:

... QUE o deputado Carlos Quintela (UDN fluminense), d e r rotado para a v i c e-presidência da Assembléia Legislativa, pediu a um jornalista carioca para noticiar que fôra convidado pelo governador Roberto Silveira a assumir uma secretaria de Estado...

•

... QUE pedido do supradito Quintela teve um objetivo d e t e rminado: insinuar ao governador a conceder-lhe uma secretaria, que êle ambiciona como uma espécie de reparação moral pela derrota...

•

... QUE o senhor José Américo está sendo esperado no Rio no dia 2 de abril próximo...

Láfer pede ajuda do Canadá para América

OTTAWA, 17 — (FP-UPI-DC) — O chanceler brasileiro Horácio Láfer, que viajará por via-aérea, amanhã de manhã, para Washington, sofreu hoje um dos piores dias do inverno canadense: temperatura mínima de 3,8 graus centígrados abaixo de zero e máxima de zero grau. Láfer cumpriu o último dia de sua estada no Canadá enquanto a cidade era batida por uma tormenta de vento e neve que semiparalisou o tráfego.

No discurso que pronunciou na "Canadian Club" (que lhe ofereceu um almôço), o ministro fêz veemente apêlo ao Canadá, convidando-o a unir-se aos Estados Unidos e aos países da América Latina para libertar "uma grande parte da população dêste Hemisfério da praga que constitui o desenvolvimento econômico deficiente".

CANADA' PODE ENSINAR

"Com o seu elevado nível de industrialização e com o seu potencial humano e material quase inesgotável, o Canadá não pode permanecer à margem do nosso combate. Pela sua tolerância, refletida na sua integração racial e pela sua compreensão, o Canadá pode nos ensinar muitas coisas e a sua situação geográfica lhe dá a maior importância no equilíbrio mundial" — disse o chanceler brasileiro.

O sr. Horácio Láfer salientou que o Brasil representa um elemento de tolerância, de equilíbrio e de progresso. "Unindo as nossas raças para pô-las a serviço dêste Hemisfério, do qual ocupamos uma vasta superfície, e tendo em conta as obrigações contraídas com as organizações internacionais das quais fazemos parte, podemos levar a cabo grandes realizações".

NOBRE CAUSA

"Temos a certeza — acrescentou o ministro brasileiro — de que esta colaboração não nos faltará e que, mais uma vez, o Canadá prestará o seu auxílio a uma nobre causa, como o fêz frequentemente nas Nações Unidas e em grande número de reuniões internacionais".

No comêço do seu discurso, o sr. Láfer acentuou a necessidade dos brasileiros explorarem o Oeste do seu país e da obrigação que têm de tomar parte mais ativamente nos assuntos internacionais. Também fêz elogios à Operação Pan-Americana — iniciativa do presidente Juscelino Kubitschek —, recordando que, dentro de 20 anos, a população da América Latina terá passado de 185 milhões para 350 milhões de habitantes.

Finalmente, o ministro expôs os enormes serviços que o Canadá havia prestado no desenvolvimento industrial do Brasil. Citou particularmente as inversões da "Brazilian Traction", sociedade que — segundo afirmou — "permitiu o progresso e a industrialização do nosso país".

ÚLTIMO DIA

No último dia de seu programa no Canadá, o sr. Horácio Láfer conferenciou longamente com o governador, o "premier" e o primeiro-ministro do Exterior, respectivamente srs. Georges Vanier, John Diefenbaker e Howard Green. Na parte da tarde, em companhia do senador Saulo Ramos, deputado Raimundo Padilha e general Nelson de Melo, assistiu à sessão da Câmara dos Comuns. Na ocasião, presentes no plenário, ocupando poltronas em meio aos deputados, viam-se vários ministros de Estado, que estavam sendo interpelados, entre os quais o chanceler Howard Green.

O chanceler brasileiro e membros de sua comitiva encontravam-se no nicho sôbre o plenário. Um deputado da oposição interpelou o chanceler Green sôbre a integração do Canadá na Organização dos Estados Americanos, e o interpelado respondeu que, sôbre o assunto, já tivera importantes entendimentos com o chanceler brasileiro, que estava no momento em visita ao Parlamento. Posteriormente, encerrada a fase de interpelações, o primeiro-ministro Diefenbaker e o chanceler Green receberam o sr. Láfer, os parlamentares e demais membros da comitiva brasileira em seus gabinetes. Antes de deixar o Parlamento, o chanceler brasileiro concedeu entrevista ao rádio, televisão e à imprensa escrita.

Panorama Econômico — NO BRASIL E NO MUNDO

"Hanson's" adverte a inversores americanos

UMA advertência em têrmos serenos, no que tange à atual política do Departamento de Estado dos Estados Unidos, com referência às aplicações de capital norte-americano na América Latina, acaba de ser feita pela publicação especializada "Hanson's Latin American Letter". Assinala que o mesmo Departamento de Estado inclui, atualmente, um enunciado político fundamental sôbre a Argentina em todos os seus comunicados sôbre assuntos latino-americanos, especificando que êsse país é "a nossa maior esperança de inspiração democrática em tôda a América Latina".

Prossegue acentuando que a transferência do Brasil para a Argentina do "ponto de apoio" ou do "ponto forte" da política norte-americana, com relação às nações da América Latina, é de extrema importância porque se baseia em teses possìvelmente errôneas em relação àquele país, e poderia mesmo forçar uma derrocada de arrasadoras proporções para os investidores americanos que atuam no Brasil.

Por outro lado, a "Hanson's" comenta que, na imprensa americana, tem havido uma curiosa, embora não organizada, propaganda de "descobertas" concernentes ao programa econômico argentino, num paralelo pouco lisonjeiro em relação aos feitos da economia brasileira.

Adiante, frisa então que a Embaixada Americana em Buenos Aires tem fornecido índices de que o produto nacional bruto caiu, na Argentina, em 3%; as atividades industriais em 10% e a média do produto destinado à produção geral em 20%, enquanto o custo-de-vida cresceu de 30%. Ao mesmo tempo, a Embaixada dos Estados Unidos no Rio de Janeiro registra um incremento industrial de 9% no primeiro semestre de 1959 e pouco menos no segundo semestre do mesmo ano, em contraste com menos 10% na Argentina.

Conclui a "Latin American Letter" dizendo, textualmente: "dentro da próxima década, o Brasil poderá encontrar-se numa posição de exportador de quantidades substanciais, não só de bens de consumo, incluindo automóveis, como, provàvelmente, de bens de capital".

Dólar e leilões

A tendência altista manifestada nos últimos dias, em relação ao dólar norte-americano, no mercado livre de câmbio, persistia ontem no Rio, quando no fechamento dos trabalhos aquela moeda era vendida a 190 cruzeiros e comprada a 185. É pensamento das autoridades monetárias impedir maior desvalorização da moeda nacional, sendo estudadas várias medidas, inclusive a liberação de excedentes exportáveis para aumentar o afluxo de moedas naquele mercado.

Nos leilões de divisas realizados na Bôlsa de Valores do Rio de Janeiro, destacaram-se as licitações de cambiais em moedas convênio com a Finlândia (58.000), Noruega (58.000), Espanha (145.419), Tchecoslováquia (121.164), Alemanha Oriental (52.414) e em Coroas dinamarquêsas (416.583).

Vagão de minério

A partir do próximo dia 22 de abril, nenhuma requisição de vagão de minério de exportação na Central do Brasil poderá ser atendida sem que a firma requisitante esteja devidamente inscrita no Registro Especial de Mineradores, ora instituído na Diretoria Comercial da RFF.

A exigência está contida em instrução, baixada por aquela emprêsa, através da DC, e tem por finalidade incentivar a exportação de minério de ferro em benefício do equilíbrio da balança internacional de pagamento do país, desde que satisfeitas as necessidades de suprimento daquela matéria prima à indústria siderúrgica nacional.

Rodovias: crédito

Acaba de ser sancionada pelo presidente da República, Lei do Congresso que autoriza a abertura, pelo Ministério da Viação e Obras Públicas, de um crédito especial de 2 bilhões de cruzeiros para a conclusão de várias ligações rodoviárias.

Dita importância será distribuída ao Departamento Nacional de Estradas de Rodagem, que os aplicará aos seguintes trechos: BR-21, São Luís-Peritoró-Pôrto Franco; BR-25, Petrolina-Casa Nova-Remanso; BR-39, Jacobina-Remanso-São Raimundo; BR-40, Lapa-Correntina-Posse; BR-44-A, Brasília-Fortaleza, e BR-47, Campinho Boa-nova e Caetité-Formosa.

Deficit português

As exportações total de Portugal no ano passado se elevaram a 8.339,7 milhões de escudos contra 8.270,1 milhões em 1958, dos quais 2.417,4 .... (c/2.267,6) milhões para as províncias de ultramar e 5.891,9 .. (c/5.987,1) milhões para o estrangeiro.

As importações somaram .... 13.612,9 (c/13.784,7) milhões, dos quais 1.927,7 (c/2.029,6) milhões provenientes da províncias de ultramar e 11.684,8 .... (c/11.754,8) milhões procedentes do estrangeiro.

A balança comercial mostra, assim, um "deficit" total de .... 5.279,2 milhões de escudos, contra 5.514,5 milhões em 1958. (ANI-DC)

Café no Líbano

Segundo informa a embaixada do Brasil em Beirute, as autoridades alfandegárias da capital libanêsa informaram que no quarto trimestre de 1959 o Líbano importou cêrca de 12 mil sacas de café beneficiado, das quais mais de 90 por cento procedentes de portos brasileiros.

Revela ainda que contingente semelhante de café do Brasil compôs, durante idêntico período a quantidade do produto que transitou pelo pôrto libanês, com destino a vários outros países asiáticos e que se elevou acima de 23 mil sacas.

Argentina em 1.º

No ano de 1959, a Alemanha Ocidental importou da América Latina mercadorias e produtos, no valor de 800.600.000 de dólares.

Como em anos anteriores, a Argentina figurou à cabeça das nações latino-americanas, como principal exportadora para a Alemanha, com 131.700.000 de dólares. Vêm a seguir o Chile e o Brasil, com 109.500.000 e .... 103.400.000 de dólares, respectivamente.

As exportações da República Federal para a América Latina chegaram a 716.000.000 de dólares. O Brasil e a Argentina foram seus melhores clientes, comprando, ambos os países, produtos no valor de 145.000.000 de dólares, cada um. (UPI-DC)

Café: mais consumo

Já se esboçam os resultados positivos do aumento do consumo interno do café, no Paraná, transcorrido um ano do início da campanha do IBC, nêste Estado.

Presentemente, o Escritório do IBC, em Curitiba, fornece o produto a 155 indústrias de torrefação e moagem, das quais 82 são do Paraná e 73 de Santa Catarina, num total medido mensal de 30 mil sacas. Esse número se elevou a 40 mil sacas durante o período de inverno.

No cômputo geral do consumo houve acréscimo de 40 por cento em relação ao ano anterior. (Sucursal).

Algodão americano

Segundo o Departamento do Comércio dos Estados Unidos, as exportações norte-americanas de algodão bruto, no mês de janeiro passado, somaram 1.100.000 fardos comuns, contra 278.000 fardos comuns exportados em dezembro de 1959, e 222.000 fardos comuns exportados em janeiro de 1959.

As exportações da temporada, no fim de janeiro somavam .. 3.155.000 fardos comuns, contra 1.436.000 no período correspondente da temporada passada (ANSA-DC)

Mostra em Caracas

Foi embarcado em Santos para a Venezuela, o mostruário de produtos industriais paulistas que figurará em exposição a ser realizada na capital daquele país. Aludido mostruário de produtos industriais transportado pelo "Rio de La Plata" consta de 286 volumes com o pêso aproximado de 13 toneladas, representando artigos de aproximadamente 90 indústrias de São Paulo.

A inauguração da exposição coincidirá com a presença, na Bolívia, da Missão Econômica Oficial Brasileira, que seguirá para Caracas no próximo dia 2, pois se dará a 5 do mesmo mês, em solenidade presidida pelo presidente da Venezuela, sr. Rômulo Betancourt.

Café de Angola

"Os cafés portuguêses têm grandes possibilidades nos Estados Unidos" — afirmou, em entrevista ao "Diário de Lisboa", Neto Soares, luso-americano que é corretor e agente dos cafés de Angola em Nova Iorque.

Neto Soares — que acompanhou a Lisboa o sr. George Robbins, presidente da General Foods Corporation condecorado pelo govêrno português — declarou que o café daquela Província Ultramarina poderá vir ainda a ter maior consumo na América do Norte e "ser um dos melhores meios de intercâmbio comercial entre Portugal e os Estados Unidos". (ANI-DC)

Milho nos EUA

A safra de milho dos Estados Unidos em 1959 foi estimada pelo Departamento de Agricultura em 4 bilhões e 382 milhões de bushels, ou seja, 15 por cento a mais do que a safra de 1958 e 35 por cento superior à média registrada entre 1950 e 1957. (USIS-DC)

A OPINIÃO DO LEITOR

Música carnavalesca e seus compositores

SÔBRE concursos de músicas carnavalescas, o leitor Ubirajara Santos Feitosa, do Rio, nos envia carta, dizendo já estar acostumado com seus resultados. Nunca agradam a todos. E escreve:

"Agradar a todos seria impossível e é da natureza dos concursos e das competições contentar a um pequeno grupo e descontentar a um grupo maior. Mas, a respeito do julgamento das músicas carnavalescas cariocas, tudo se agrava. Não quero entrar no mérito da divergência e dos casos provocados pelo último dêsses concursos. Quero dizer, apenas, que o referido concurso já foi feito de mil e uma maneiras e em tôdas elas causou tão grandes aborrecimentos que seus patrocinadores, inclusive a própria Prefeitura, dêles se afastaram. Ao que parece a fórmula ideal de julgamento não foi encontrada ainda"

O leitor prossegue, dizendo que seria o caso de se tentar mais uma vez colocar as coisas em seus devidos têrmos, procurando-se orientar o concurso num sentido construtivo, não se visando o contentamento geral de todos os concorrentes, mas se tendo em objetivo primordial o aprimoramento, a qualidade das músicas."

"De ano a ano — continua o leitor — as reclamações contra o baixo teor artístico das composições se acentuam. Todos acham que as músicas do passado são infinitivamente melhores do que as atuais. E nos bailes, pelo menos, no último carnaval, os foliões se tomavam de alegria maior quando para êles eram executadas as composições antigas do que as confeccionadas especialmente para a festa do ano. Sugiro que todos os interessados façam um supremo esfôrço em busca de uma fórmula que venha dar prestígio à música carnavalesca carioca. Que se atraia para o carnaval os conceituados e célebres compositores brasileiros. Não se justifica que, para uma temporada musical, os compositores de renome se omitam, deixando o campo livre para o aparecimento dos compositores marginais. Acho que está nesse fato a principal circunstância do baixo teor artístico das músicas carnavalescas. Convocando-se para o carnaval os nossos grandes e renomados compositores, ter-se á trazido para a competição valores de primeira água. E, certamente, se êsses valores forem prestigiados como merecem, as divergências chegarão a um grau mínimo e de tudo surgirá a música popular brasileira mais bonita e mais querida, confirmando suas tradicionais qualidades".

S. A. DIARIO CARIOCA

Presidente: Horácio de Carvalho Jr.

Vice - Presidente: Danton Jobim

Diretor Secretário: Pompeu de Sousa

Diretor Gerente: Sebastião França dos Anjos

Diretores: Augusto De Gregório e Zélio Valverde

Sede:

AVENIDA RIO BRANCO, 25

Presidência	43-3014
Diretoria .... 43-6465 e	43-3970
Administração	23-4643
Chefia da Redação	43-5574
Secretaria	43-5539
Revista da Sociedade ..	23-4437
Polícia	23-5082
Esporte	23-4472
Publicidade	23-3763
Circulação	23-3662
Oficinas	43-5609

São Paulo: Barão de Paranapiacaba, 61, 4º, grupo 23 — Tels.: 32-5841 e 35-6286

Belo Horizonte: Avenida Afonso Pena, 774, 3º and., sala 308 — Telefone: 4-8844

Niterói: Av. Amaral Peixoto, 84, s. 601 — Telefone: 2-7893

Pôrto Alegre: Rua Caldas Júnior, 121, 1º andar, sala 4 — Telefone: 4771

ASSINATURAS:

Brasil e países da convenção postal:

Anual	Cr$ 300,00
Semestral	Cr$ 160,00

(Outros países):

Anual	Cr$ 600,00
Semestral	Cr$ 300,00

RECLAMAÇÕES — Qualquer irregularidade no fornecimento de jornais às bancas ou da entrega do DIARIO CARIOCA aos nossos assinantes deverá ser reclamada ao Departamento de Circulação por carta ou pelo telefone 23-3662.

MERCADOS e COTAÇÕES

CAMBIO LIVRE

O mercado de câmbio livre abriu, ontem, fraco e fechou irregular.

BANCOS PARTICULARES

Abertura:

	Comp.	Vend.
Dólar	185,00	190,00
Libra	519,00	533,00
Florim	49,00	50,40
Marco	44,40	45,60

Escudo	6,45	6,63
Franco francês	37,70	38,75
Franco suíço	42,70	43,80
Schilling	7,11	7,30
Franco belga	3,71	3,81
Lira	0,298	0,306
Fechamento:		
Dólar	185,00	190,00
Libra	519,00	533,00
BANCO DO BRASIL		
Dólar	182,00	186,00

Banco do Brasil

	Vend.	Comp.
Dólar convênio	176,00	181,00
Dólar argentino	182,00	186,00
Dólar chileno	182,00	186,00

Câmbio Oficial

O mercado de câmbio oficial abriu ontem, estável. O Banco do Brasil, para cobranças vencidas em geral, para remessas de quotas autorizadas e declarou vender libras à vista para entrega pronta a Cr$ 51,1065 e dólares a Cr$ 18,92.

Aquêle banco comprava letras de exportação a Cr$ 51,5292 sôbre Londres e a Cr$ 18,36 sôbre Nova Iorque.

Fechou inalterado.

O Banco do Brasil afixou as seguintes taxas para saques à vista:

	Vend.	Comp.
Libra	53,1065	51,5292
Dólar	18,92	18,36
Pêso uruguaio	1,6524	1,5992
Escudo	0,6622	0,6426
Florim	5,0157	4,8654
Franco francês	3,8559	3,7395
Marco	4,5389	4,4027
Lira	0,0305	0,0293
Franco belga	0,3795	0,3681
Schilling	0,7279	0,7059
Franco suíço	4,3648	4,2338
Coroa sueca	3,6553	3,5453
Coroa tcheca	2,6278	2,5506
Coroa dinam.	2,7451	2,6633

CAMARA SINDICAL

Médias cambiais fixadas em 15 de março de 1960.

Países	Mercados
OFICIAL	
América do Norte, Dólar	18,92
Alemanha, Marco	4,5389
Bélgica, Franco Belga	0,3794
Dinamarca, Coroa	2,7443
França, N. Franco	3,8559
Holanda, Florim	5,0176
Inglaterra, Libra	53,0933
Itália, Lira	0,0305
Portugal, Escudo	6,56
Suécia, Coroa	3,6553
Suíça, Franco	4,3630
LIVRE	
América do Norte, Dólar	188,94
Alemanha, Marco	45,35
Argentina, Pêso	2,27
Austria, Schilling	7,36
Bélgica, Franco Belga	3,80
Canadá, Dólar	199,82
Dinamarca, Coroa	29,06
França, Franco	38,39
França, N. Franco	38,64
Holanda, Florim	50,37
Inglaterra, Libra	531,15
Itália, Lira	0,3023
Portugal, Escudo	6,63
Suécia, Coroa	36,60
Suíça, Franco	43,70
Uruguai, Pêso	16,43
MOEDAS	
América do Norte, Dólar	189,14
Alemanha, Marco	45,70
Argentina, Pêso	2,29
Chile, Pêso	0,1850
British W. Indian, Dólar	110,00
Colômbia, Pêso	26,50
Espanha, Peseta	3,21
França, Franco	0,3853
França, N. Franco	38,56
Inglaterra, Libra	532,26
Itália, Lira	0,3124
Portugal, Escudo	6,60
Suécia, Coroa	37,00
Suíça, Franco	44,00
Uruguai, Pêso	17,68
Venezuela, Bolivar	55,00

Bôlsa de Valores

A Bôlsa de Valores funcionou, ontem em condições animadíssimas, com negócios de vulto nos papéis mais em evidência. As apólices da União as Obrigações do Tesouro Nacional, as de Guerra Graus I e III bem como as do Reaparelhamento Econômico ficaram estáveis e inalteradas. As estaduais de Minas Gerais de sorteios permaneceram sem alteração e as de renda e as paulistas sem licitantes. As Municipais Lei 820, planos A e B regularam ainda fracas, com as acões de bancos e companhias em boa posição, mantendo-se os demais valores inalterados. Foram vendidos 69 198 títulos, na importância de Cr$ 94 956.880,00, como se vê em seguida:

VENDAS REALIZADAS ONTEM

União	
114 D. Emis. pt.	755,00
15 Idem	760,00
5 Idem Emp Antigos	730,00
Obrigações:	
1294 Reaparelhamento	665 00
645 Idem C/Juros Completos	750,00
50 Grau I. 7%	730,00
2 Guerra Cr$ 500 6% (Grau III)	360,00
4 Guerra Cr$ 1000 (Grau III) 6%	720,00
2 Guerra Cr$ 5000 (Grau III)	3.600,00
Estaduais — Aples:	
2 Minas 1934 pt. 1a. Série	100,00
26 Idem	105,00
7 Idem 2a. Série	100,00
24 Idem	105,00
10 Idem 3a. Série	100,00
76 Idem	105,00
Municipais do D. Federal:	
108 Lei 820 P/A	646,00
1136 Idem	650,00
150 Idem	653,00
550 Idem	655,00
1150 Idem Caut.	665,00
47 Lei 820 P/B	645,00
54 Idem	650,00
6 Emp. 1931	151,00
Bancos — Ações:	
15 Brasil	1.150,00
Companhias:	
150 N. América Nom.	660,00
1250 Idem	670,00
300 S. Pedro de Alcântara pt.	125,00
475 Arno Pref.	1.280,00
392 Idem S/D	1.080,00
927 Brahma Ord.	640,00
50 Brahma Ord.	641,00
61 Idem Pref.	638,00
200 Idem	639,00
1072 Idem	640,00
40 Cia. Souza Cruz pt. Ex/D.	3.250,00
170 Idem	3.300,00
37100 Dias Garcia Importadora	2.000,00
250 D. Santos pt.	1.600,00
100 Ferro Brasileiro	620,00
730 Kibon Ord.	535,00
100 Ind. da Bahia	1.500,00
4875 Mesbla pt.	257,00
200 Idem Novis.	247,00
150 B. Mineira pt.	3.850,00
663 Idem Ex/D.	2.900,00
130 Idem	2.900,00
300 B. Mineira Novas	2.870,00
119 Idem Ex/D.	2.870,00
133 Idem Pref.	2.880,00
160 Idem Novis. Ex/D.	2.860,00
250 Mannesmann Ord.	2.000,00
133 Idem Pref.	2.000,00
1055 Sid. Nacional	350,00
2319 Som Ind. e Comércio Ord.	1.000,00
160 Idem Pref.	1.000,00
400 Vale R. Doce pt.	1.950,00
3500 Willys Ov. Ord.	115,00
2500 Idem	116,00
55 Idem	117,00
1000 Idem Pref.	117,00
Debêntures:	
2 Petrobrás 7% Cr$ 200	122,00
3 Idem	126,00
1 Idem Cr$ 400	244,00
1 Idem Cr$ 800	504,00
7 Idem Cr$ 1000	630,00
L. Hipotecárias:	
200 Bco. Pref.	600,00
55 Idem	610,00
14 Idem	630,00
Alvarás:	
88-/-100 Obrgs. Reaparelhamento C/Juros Comp.	751,00

Café

O mercado de café disponível funcionou, ontem, fraco e acusou nova baixa nos preços. O tipo 7, foi cotado pela comissão de preços na base de Cr$ 430,00 por 10 quilos e durante os trabalhos não houve vendas. Fechou fraco e mal colocado. O movimento verificado foi o seguinte: Entradas 30.083 sacas pela estrada de rodagem. Embarques 4.857 sacas, 358 para a Africa e 4.499 para a Europa. Existência 1.775.450. Café despachado para embarques 60.482 sacas.

COTAÇÕES POR 10 QUILOS

Tipo 2	480,00
Tipo 3	470,00
Tipo 4	460,00
Tipo 5	450,00
Tipo 6	440,00
Tipo 7	430,00
Tipo 8	420,00

(Incluído o preço da sacaria)

ESTADO DE MNIAS

Café comum	Cr$	43,20
Café fino	Cr$	51,70
ESTADO DO RIO		
Café comum	Cr$	40,00

CAFE' A TERMO

Não funcionou ontem.

Açúcar

O mercado dêste produto regulou ontem sustentado e com as cotações ainda alteradas.

Entradas não houve. Saídas .. 7.500. Existência 81.981 sacas.

COTAÇÕES POR 60 QUILOS

Branco-cristal	650,00 a 680,00
Demerara	450,00 a 480,00

Algodão

O mercado de algodão em rama funcionou ontem firme e com os preços inalterados.

Entradas não houve. Saídas 335. Existência 44.555 fardos.

COTAÇÕES POR 10 QUILOS

ENTRADAS:

	Próximo Futuro
Fibras longa:	
Seridó tipo 3-4:	1.050,00 a 1.150,00
Fibra média:	
Seridó tipo 3-4	1.000,00 a 1.040,00
Ceará, tipo 3-4	900,00 a 1.020,00
Fibra curta:	
Matas tipo 3-4:	910,00 a 930,00
Paulista, tipo 5	—,— a 900,00

Navios da "Verolme" terão quilhas batidas em 1.960

Foi assinado ontem, no gabinete do ministro da Viação, entre o titular da Pasta, ministro Ernani do Amaral Peixoto e o sr. Cornelis Verolme, presidente da «Verolme — Estaleiros Unidos do Brasil S. A.», um contrato para a construção de dois navios, tipo misto, para carga e passageiros, deslocando 10.500 toneladas «deadweight», os maiores a serem construídos no Brasil e em tôda a América Latina, que deverão estar prontos 21 e 28 meses após a assinatura do contrato e cujas quilhas serão batidas ainda êste ano.

Estas unidades se destinam à renovação de nossa Marinha Mercante e serão construídas nos estaleiros que a «Verolme — Estaleiros Unidos do Brasil S. A.» constroi, em ritmo acelerado, na enseada de Jacuacanga, em Angra dos Reis, Estado do Rio de Janeiro.

NO MINISTÉRIO DA VIAÇÃO

Presentes o embaixador da Holanda E. J. Barão Leuwe Van Aduard, almirante Silvio Mota, presidente da Comissão de Marinha Mercante, almirante Artur Oscar Saldanha da Gama, vice-presidente da "Verolme", sr. H. P. de Vries, diretor-gerente da "Verolme United Shipyards" da Holanda, além de altas autoridades e representantes da imprensa, pelo ministro da Viação, almirante Ernani do Amaral Peixoto e pelo presidente da "Verolme-Estaleiros Unidos do Brasil S.A.", foi assinado um contrato para a construção de dois navios mercantes, tipo misto, para passageiros e carga, os maiores a serem construídos na América Latina, obrigando-se a firma construtora a fazer entrega dos barcos nos prazos de 21 e 28 meses, contados da data da assinatura do contrato.

DISCURSA O MINISTRO DA VIAÇÃO

O almirante Amaral Peixoto, em breves palavras, ressaltou a importância da assinatura daquele contrato que tinha significação importante para a economia nacional, pois marcava verdadeiramente o renascimento da construção naval no Brasil e a retomada de posição de nosso país nas linhas de navegação de longo curso, além do atendimento as necessidades de nossa navegação de cabotagem, evitando-se evasão de divisas. Exaltou o orador a cooperação do sr. Cornelis Verolme, nome internacionalmente reconhecido na moderna técnica de construção naval, para a instalação dos estaleiros da "Verolme" no Brasil, o que revela a confiança exterior no nosso processo de industrialização.

AGRADECE O PRESIDENTE DA "VEROLME"

Agradecendo, o sr. C. Verolme confirmou as palavras do ministro da Viação quanto à confiança que o nome do Brasil goza atualmente nos círculos industriais e econômicos do exterior e a construção dos estaleiros da "Verolme" em Jacuacanga era uma demonstração concreta dessa confiança. Continuando, agradeceu e louvou a atividade do almirante Lúcio Meira para a implantação da indústria naval de alto escalão no Brasil, tecendo elogios à ação do almirante Silvio Mota, presidente da Comissão de Marinha Mercante e dos seus diversos membros diretores, especialmente o seu secretário executivo comandante Raul Gomes de Paiva, exaltando a ação do ministro da Viação almirante Amaral Peixoto, incentivando e encorajando a construção naval nacional com a assinatura de um contrato como o assinado naquele instante com a "Verolme-Estaleiros Unidos do Brasil S.A.", concluindo por dizer que o Brasil poderá dentro em breve suprir suas necessidades internas e competir no mercado continental da construção naval, pois os estaleiros da "Verolme" em Jacuacanga estarão capacitados a construir navios de tonelagem ainda não construídos em tôda a América Latina.

A "META 11"

O "programa de metas" do presidente Kubitschek, no que se refere a marinha mercante, "meta 11", sòmente pôde ser encarado na realidade depois da criação, em 1958, do "Fundo Nacional de Marinha Mercante" que veio possibilitar os recursos necessários para a aquisição e reparação da marinha mercante nacional.

A execução da política presidencial de reequipamento da marinha mercante, além da aquisição de navios fabricados no exterior, tem o seu aspecto principal na instalação, no Brasil, de estaleiros de construção naval de grande vulto, como são é os da "Verolme Estaleiros Unidos do Brasil S.A.", de cujas carreiras, dentro dos prazos contratuais, sairão os dois maiores navios mercantes até então construídos no Brasil e na América Latina.

As unidades mercantes encomendadas pelo contrato assinado serão de tipo misto, para passageiros e carga, notando-se, como uma de suas características mais importantes, as suas luxuosas acomodações para passsageiros, o que possibilitará em breve, aos brasileiros viajar, por mar, em navios de construção nacional, em viagem rápida e confortável.

CAPACIDADE DOS ESTALEIROS

Inicialmente, na proposta apresentada ao Grupo Executivo da Construção Naval, "GEICON", "Verolme-Estaleiros do Brasil S.A." proponha-se a construir em suas carreiras, nos estaleiros que está construindo em ritmo acelerado na enseada de Jacuacanga, Angra dos Reis, Estado do Rio, no primeiro ano de suas atividades, até o máximo e 40 mil toneladas, em navios tipo misto, para carga e passageiros, para serviço nas linhas de cabotagem e internacionais. Após a assinatura do contrato o presidente da "Verolme", sr. C. Verolme, assegurou poder aumentar a capacidade de construção naval dos estaleiros de Jacuacanga para 150 mil toneladas anuais procurando dessa forma demonstrar o esfôrço a ser desempenhado pelos estaleiros da "Verolme" na execução da meta presidencial de construção naval, auxiliando adotar o Brasil dos elementos navais necessários ao transporte de suas riquezas.

OS NAVIOS ENCOMENDADOS

Os dois navios tipo misto, para carga e passageiros, objeto do contrato assinado ontem pelo ministro da Viação, almirante Amaral Peixoto, e o presidente da "Verolme Estaleiros Unidos do Brasil S.A.", sr. C. Verolme, serão de um tipo padrão, cuja

No gabinete do ministro da Viação, trocam cumprimentos o ministro almirante Ernâni do Amaral Peixoto e o sr. Cornelis Verolme, presidente da "Verolme-Estaleiros do Brasil S. A." e o embaixador da Holanda E. J. Barão Leuwe Van Aduard, após a assinatura do contrato de construção de dois navios para a Marinha Mercante Brasileira

construção obedecerá as exigências apresentadas pela Comissão de Marinha Mercante, para atender as necessidades e particularidades de novo comércio de cabotagem e exterior.

Deslocando 10.500 toneladas brutas, com capacidade para transportar 18.700 m3 de carga útil em seus porões, comprimento de 155.45 mt. e 19,51 de bôca, calado de 8.26 mts. com o máximo de carga, dotado de turbinas à vapor de fabricação "Verolme-General Eletric" com potência experimental de 9.600 S.H.P., o que possibilitará a velocidade de 18,25 nós horários, os dois navios encomendados aos estaleiros de "Verolma" serão entregues no tempo recorde de 21 e 28 meses, contados da data da assinatura do contrato, e suas quilhas serão ainda batidas no correr dêste ano.

Rio Grande pretende estabilizar economia

Seguiu hoje, para São Paulo o secretário de Economia do Rio Grande do Sul, sr. Siegfried Heuser, que estêve no Rio de Janeiro para tratar de um reajustamento, com o Banco do Brasil, da divida estadual, para negociar sôbre o preço mínimo do trigo e sôbre as exportações de arroz.

Em São Paulo, irá negociar um acôrdo de cooperação na área tributaria entre os dois Estados.

ARROZ & TRIGO

Sôbre as exportações orizícolas, disse que o produto pode ser vendido ao exterior, sem crise no mercado interno, dentro de um esquema de atendimento das necessidades nacionais. O Conselho Coordenador do Abastecimento já se manifestou favoràvelmente. Está previsto um excedente de 2 milhões de sacos, equivalentes a US$ 17 milhões, dentro das cotações internacionais.

Quanto ao trigo, observou que os triticultores reivindicam a pronta publicação dos novos preços mínimos, uma vez que a não publicação da portaria respectiva vem trazendo prejuízos à comercialização da safra.

DIVIDA

Tangentemente à dívida do Estado, concluiu informando que o seu reajustamento será um importante passo para o restabelecimento do crédito do Rio Grande do Sul. Sòmente os juros sobem, presentemente, a 200 milhões de cruzeiros.

LICEU IMPÉRIO
ENSINA-SE CORTE E COSTURA
CONFECÇAO DE CINTOS PLISSADOS
ACEITAM-SE ENCOMENDAS DE MOLDES
Largo de São Francisco, 26 - 12.° and. - Grupo 1220
Ed. Patriarca — Tel. 43-4284
das 15 às 17 horas

GRANDE HOTEL ESTORIL
LIDERANDO OS HOTEIS DO E. E. SANTO
VITÓRIA — E. E. SANTO
O maior, o mais luxuoso e o mais moderno Hotel do Estado
End. tel.: — ESTORIL — Tel.: 2-217

INICIADA A RODOVIA BRASÍLIA-ACRE

O cel. Lino Teixeira, subchefe da Casa Militar da Presidência da República e asessor do presidente Kubitschek para assuntos rodoviários, e os engenheiros Carlos Pires de Sá e Philuvio de Cerqueira Rodrigues, respectivamente diretores da Divisão de Construção e da Divisão de Estudos e Projetos, do Departamento Nacional de Estradas de Rodagem, designados para essa missão pelo engenheiro Edmundo Regis Bittencourt, diretor-geral do D.N.E.R., percorreram todo o traçado da futura rodovia federal Brasília-Acre, prefixo BR-29, que terá a extensão total de 3.335 km, atravessando em mata amazônica inteiramente virgem, cêrca de 1.000 km. Essa rodovia, uma das mais marcantes da administração federal, a ser construída pelo D.N.E.R., e complementará as metas rodoviárias do presidente JK, estará pronta em dezembro do corrente ano. Interessará econômicamente a cêrca de 1 milhão e 200 mil km do território nacional, atravessando os Estados de Goiás, Mato Grosso e Amazonas e os Territórios de Rondônia e Acre. Na foto, trecho da mata virgem entre Rio Branco (Acre) e Pôrto Velho (Rondônia), cujo desmatamento foi iniciado de forma acelerada.

BANCO ECONÔMICO DA BAHIA S. A.
FUNDADO EM 1834
O mais antigo estabelecimento de crédito do País
SUCURSAL — RIO
ASSEMBLEIA, 83
Telefone: 52-8179

RAIOS X Dr. Victor Côrtes
Exames radiológicos em residências
TOMOGRAFIAS
Diàriamente das 8 às 11 e das 14 às 17 horas
RUA ARAÚJO PÔRTO ALEGRE, 70
9.° andar — Tel.: 22-5330

CLINICA MEDICO-CIRURGICA DO
DR. AMÉRICO CAPARICA
Consultório: Rua Visconde do Rio Branco 31 (Elevador) — Telefone: 42-2056 — Diàriamente das 16 às 19 horas. Residência: Rua Gonçalves Crespo, 366 (1.° andar) Apartamento n.° 201 — Telefone: 28-0263

Auto Viação Santo Antônio
OFERECE-LHE BOA VIAGEM PARA CAMPOS
HORÁRIO:
RIO-CAMPOS: 05:00; 07:00; 08:00; 10:00; 13:00; 16:00; 21:00 e 23:00
NITERÓI-CAMPOS: 06:00; 09:00; 11:00; 12:00; 14:00; 18:00; 22:00 e 24:00.
CONFÔRTO, SEGURANÇA E RAPIDEZ

ENTRE V. E SUA PASSAGEM

O MAIS FÁCIL SISTEMA DE CRÉDITO

CRUZEIRO A PRAZO

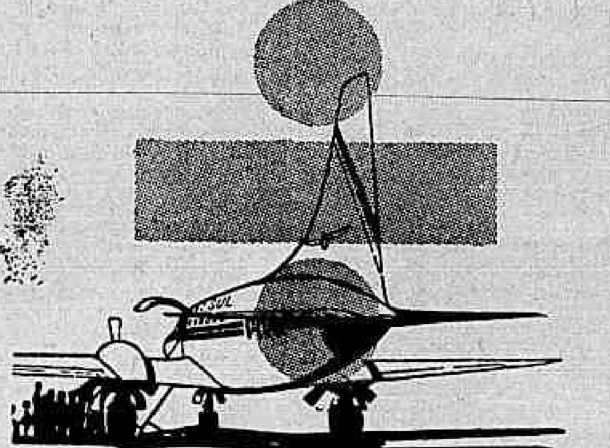

Dividindo em muitas vezes o pagamento da passagem o Cruzeiro resolve de uma vez o seu problema de viagem. Cruzeiro a Prazo - o mais fácil sistema de crédito para passagem de avião.
É mais fácil porque na Cruzeiro o seu crédito já está aberto. V. informa qual o seu roteiro e leva, na mesma hora, a sua passagem de Convair.
Use o seu crédito. Viaje para todo o Brasil usando a fôrça do seu nome. Êle vale muito na Cruzeiro do Sul...
SERVIÇOS AÉREOS
CRUZEIRO DO SUL
A MAIS EXTENSA REDE AÉREA DOMÉSTICA DO MUNDO
WINDSOR

BANCO FINANCIAL NOVO MUNDO S. A.

FILIAL
Rua João Bricola, 37
SÃO PAULO

MATRIZ
Rua do Ouvidor, 71/73
RIO DE JANEIRO

AGENCIA
Rua 15 de Novembro, 142
SANTOS

(80 AGENCIAS NO PAIS)

RESUMO DO BALANCETE EM 27 DE FEVEREIRO DE 1960

ATIVO		
Em moeda corrente no Banco do Brasil S/A à ordem da SUMOC, Letras do Tesouro Nacional, Obrigações do Govêrno e em Outras Espécies		976.067.321,50
Empréstimos, Descontos, Outras Contas e Outros Créditos		3.342.996.569,50
Agências e Correspondentes, Interior e Exterior		2.241.542.555,50
Títulos e Valores Mobiliários		88.207.762,60
Edifícios de uso do Banco e Imóveis	264.501.974,70	
Móveis e Utensílios, Material de Expediente e Instalações	196.445.016,70	460.946.991,40
Diversas Contas		75.875.623,90
Valores em Garantia e em Custódia	2.129.953.875,60	
Títulos a Receber e Outras Contas	2.747.981.168,40	4.877.935.044,00
		12.063.571.868,40

PASSIVO		
Capital e Reservas		350.026.457,30
Depósitos		3.743.098.399,70
Agências e Correspondentes, Interior e Exterior		2.206.898.476,40
Outros Créditos		770.156.953,90
Diversas Contas		115.456.537,90
Depositantes de Valores em Garantia e em Custódia	2.129.953.875,60	
Depositantes de Títulos a Receber e Outras Contas	2.747.981.168,40	4.877.935.044,00
		12.063.571.868,40

Rio de Janeiro, 27 de fevereiro de 1960 — VICTOR FERNANDES ALONSO — Presidente DOMINGOS FERNANDES ALONSO — Vice-Presidente: GUMERCINDO NOBRE FERNANDES — LÉLIO DE TOLEDO PIZA E ALMEIDA FILHO — ADHEMAR LEITE RIBEIRO — CLAUDIO PEREIRA FERNANDES — JOSÉ PEREIRA FERNANDES — GEORGE DA SILVA FERNANDES — ADAUTO FERNANDES DE MAGALHÃES CASTRO — Diretores. NELSON NOVELLINO PACHECO — Chefe do Departamento de Contabilidade (Tec. Cont. Regs. 42.674 DNIC e 1.035 CRC-DF).

NOVA BIBLIOTECA DA ONU

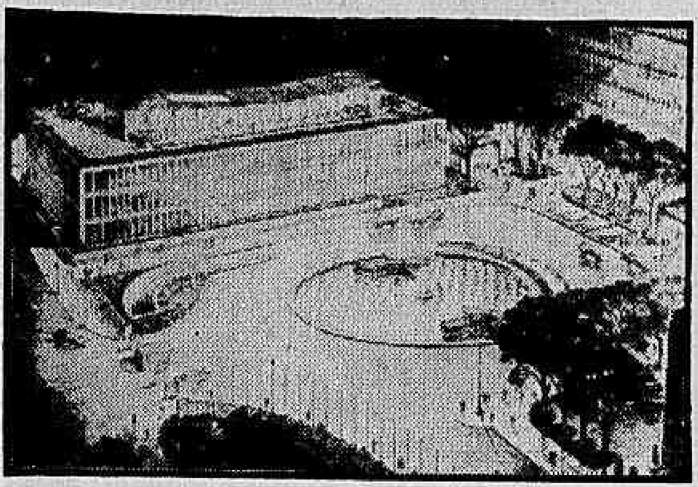

Novas instalações terá a biblioteca das Nações Unidas, a ser brevemente construída no mesmo local em que hoje se ergue, ao lado da sede daquele organismo internacional. Com seis andares, três dos quais no subsolo, terá capacidade para atender simultâneamente 285 leitores, e contará ainda com um auditório com 200 lugares. O projeto do prédio, que aparece na foto, é de autoria da firma de arquitetos norte-americanos "Harrison e Abramovitz". O custo da construção será de seis milhões de dólares, que serão doados pela Fundação Ford

Um poeta paulista

Literatura

CASSIANO Ricardo (que fêz recentemente a apresentação crítica da poesia de Martins Fontes para a coleção "Nossos Clássicos", da Agir), assina o prefácio das "Poesias Completas de Gustavo Teixeira", que Anhembi acaba de editar. Não se trata, como no caso de Martins Fontes, de um prefácio convencional. O que escreveu o grande cantor de "Arranha-Céu de Vidro" foi um ensaio panorâmico e inteligente — suas páginas de crítica são sempre inteligentes, diga-se de passagem — da obra pouco conhecida de um poeta paulista do dealbar do nosso século. Poeta, curioso assinalar, com os médios defeitos e qualidades dos vates do interior. Foi êle por tôda a vida secretário da Câmara Municipal de S. Pedro de Piracicaba. Configuramos, daí, mais um burocrata de cidade pequena compensando as sufocantes limitações ambientes com o exercício das letras.

Localiza Cassiano Ricardo em sua poesia o elemento escultural que de certo modo caracterizou, como se sabe, o parnasianismo. E acentua: "Mas o que mais canta em Gustavo Teixeira é o lírico amoroso, galanteador, com claros acentos de tristeza e polidez. Sob certo aspecto se pode dizer mesmo que o seu lirismo é o próprio fenômeno poético que êle viveu. É a parte — diga-se — cordial dos seus poemas. E acontece que, não raro, o poeta intelectualiza a mais a forma, dando-lhe sentido também estético e não apenas técnico. Então o nível de sua produção se eleva em qualidade; é então que o vemos na plenitude do seu estro."

Esse autor de dois volumes publicados em vida e treze inéditos até a providência da Editôra Anhembi trai, uma vez mais, a vocação parnasiana ao preferir o metro alexandrino. O soneto "Cleópatra" ficará sendo talvez o seu "Duas Almas" ou "Os Cisnes".

"....
Soluçam harpas de ouro em mãos de ancilas belas.
Branda aragem enfuna a púrpura das velas
e à tona da água alveja um espumoso friso.

E a náiade do Egito, ao ver a frota ingente
de Marco Antônio, ri, levando, ùnicamente,
contra as lanças de Roma a graça de um sorriso."

É êste seu melhor poema; possui tôdas as condições para se fixar na memória popular, eclipsando os demais. Não devemos esquecer que o mérito primeiro de tornar conhecido um poeta tão significativo de uma época se deve a Paulo Duarte, o ensaísta e antropólogo responsável pela Editôra Anhembi. — RENATO JOBIM.

Notícias

ACHA-SE em revisão final o novo livro de contos de Breno Accioli, "Cataventos" (em número de 30), a sair pela José Olímpio. Êsse vigoroso contista arrebatou o prêmio Graça Aranha quando de sua estréia com "João Urso". Breno Accioli já foi colaborador assíduo do SL do DIÁRIO CARIOCA.

HÁ grande interêsse pelo ensaio de Assis Brasil: "Concretismo: literatura em pânico", que sairá no próximo número (abril) dos "Cadernos Brasileiros". A revista vai tirar uma separata para atender aos pedidos chegados do interior.

SAIU o terceiro fascículo da obra "Os grandes portuguêses", dirigida pelo prof. Ernâni Cidade e editada pela Arcádia. Do sumário consta um curioso estudo sôbre a figura de El-Rei D. Dinis, por Fernando Felix Lopes e outro sôbre a "Rainha Santa Isabel", do padre Mário Martins.

AINDA de Portugal, sabe-se que as Edições Panorama vão inaugurar uma coleção intitulada "Páginas de jornalismo". Nela se prepararam recolhas de crônicas de periodistas Dutra Faria, Barradas de Oliveira, Ramiro Valadão e Antônio Maria. E mais: a ed. Ática reeditará na sua coleção "Poesia", "Cabo da Boa Esperança", de Sebastião Gama, poeta luso precocemente falecido. Por fim: o jovem escritor Marmelo e Silva que dá os últimos retoques a um romance ainda sem título vai ter em 2.ª ed. pelos "Estúdios Côr", a sua novela "Sedução", que obteve lisonjeiro êxito de livraria quando de seu aparecimento.

O escritor Ciro dos Anjos, coordenador dos trabalhos para a "Mensagem Presidencial de 1960", entregue ao Congresso dia 15, cercou-se de vários intelectuais (escritores e professôres) para essa tarefa que foi executada em apenas dois meses, em regime de tempo integral. Entre êles: Eugênio Gomes, M. Cavalcanti Proença, Darci Ribeiro, Lélia Coelho Frota, A. J. Chediak e Carlos David.

CONQUISTOU o "Grande Prêmio Literário do Turismo — 1960" Roger Frison-Roche, com Paris, com o livro "Le Rapt ... Blanc sur ses Vallées". E o prêmio "Combat" destinado a obras em idioma francês de um autor estrangeiro foi atribuído a René de Obaldia, por seu romance "Le Centenaire" e a Alain Jouffroy, por "La vie révée".

Para remessa de livros e correspondência: Seção LITERATURA — Redação do DIÁRIO CARIOCA — Av. Rio Branco 25, sobreloja.

AJUDE A COMBATER O CÂNCER
subscrevendo títulos de combate ao câncer e assistência ao canceroso pobre

Já foram lançados, para subscrição, os títulos de "COMBATE AO CÂNCER", que garantem ao subscrito e aos seus dependentes, por um período de 5 anos, exames e tratamentos gratuitos, inclusive operações e internação. Por outro lado, a Organização São Vicente presta idêntica assistência, inteiramente gratuita, a cancerosos pobres. Ao subscrever um dos títulos V. previne a si e tôda a sua família contra o terrível mal e proporciona a inúmeras pessoas o tratamento adequado.

PARA MAIORES INFORMAÇÕES VISITE OU ESCREVA A
Organização Nacional São Vicente Contra o Câncer
RUA DO MÉXICO, N.º 41 — 14.º ANDAR — GR. 1402
RIO DE JANEIRO

Três encantadoras rubronegras, srtas. Mirtes Petrone, Sueli Giglio e Virgínia Goulart

Outono traz gripe forte e febre suspende coluna por alguns dias

Cíclo Chopin no Municipal

Artes — Antônio Bento

DECIDIU a Comissão Artística e Cultural do Teatro Municipal, numa de suas últimas reuniões, realizar êste ano um Ciclo Chopin, comemorativo da passagem do sesquicentenário do nascimento do compositor. A série de audições programadas começará na próxima segunda-feira, às 21 horas, com um concêrto a cargo de Oriano de Almeida. Êste pianista reconhecido como um dos mais perfeitos intérpretes de Chopin, participou do IV Concurso Internacional Chopin, em Varsóvia bem como também no Concurso realizado no Teatro Municipal do Rio de Janeiro, sendo seu recital aguardado com especial interêsse.

SERÃO em seguida realizados outros concêrtos, para os quais deverão ser convidados outros concertistas de renome, entre os quais Guiomar Novais e Arnaldo Estrêla. Uma dessas audições será um concêrto sinfônico.

Deverá também ser montado um Ballet sôbre música de Chopin, numa coreografia original de Feodorova.

Decidiu ainda o órgão dirigente do Teatro Municipal solicitar dos pianistas que lá se exibirem, no correr de 1960, a inclusão em seus programas, de uma parte especial dedicada ao grande compositor romântico.

Justifica-se êsse Ciclo Chopin no Rio de Janeiro, pois a passagem do 150º aniversário do nascimento do mestre genial das "Baladas" está sendo comemorada no mundo inteiro, realizando-se agora mesmo em Varsóvia um Concurso Internacional, cuja comissão julgadora é presidida por Arthur Rubinstein e integrada pelos maiores professôres de piano do mundo inteiro.

Em outros países, foram e estão sendo prestadas homenagens especiais a Chopin, às quais se associam os meios artísticos brasileiros, através da iniciativa do Teatro Municipal.

Apoio americano à criação da Universidade de Música

O SR. Roy Haynes, diretor e principal mantenedor da instituição Le Roy Boys Howe, em Pamona, Califórnia, recebeu ontem, na Embaixada dos Estados Unidos, as credenciais que o maestro Eleazar de Carvalho, diretor da Juventude Musical Brasileira, lhe conferiu para a Campanha de um Dólar, a ser realizada entre os milhões de associados dos "Lions Clubs" dos Estados Unidos. Os fundos arrecadados serão empregados na construção da Universidade de Música, Artes Plásticas e Cênicas, em Guaratinguetá, S. Paulo, antigo e ambicioso plano do regente Eleazar de Carvalho para o desenvolvimento da cultura musical brasileira.

Na ocasião da entrega das credenciais, ante o embaixador John Moors Cabot, dos Estados Unidos, o diletante norte-americano prometeu todo apoio de seu país à iniciativa.

A Universidade de Música de Guaratinguetá abrigará 500 alunos que, além de música, estudarão as outras matérias para o curso secundário e superior.

Vamos colaborar com Banco da Providência

Nos Clubes — Nelson Jorge

RECEBI do dom Helder Câmara a seguinte carta: «Prezado sr. Nelson Jorge.

«Encarego o seu valioso apoio e sua prestigiosa coluna para as celebrações do «Dia da Providência» (28 de março), quando visamos obter 50.000 novos acionistas do Banco da Providência. Esta Campanha, sem precedentes, será promovida através do maior programa de Rádio e TV já realizado na América do Sul (permanecerá no ar enquanto seu objetivo não fôr alcançado). Contará com o apoio de mais de 500 postos espalhados pela cidade, a mobilização de vasta rêde telefônica e o trabalho abnegado de inúmeros colaboradores de boa-vontade. Milhares e milhares de pessoas ainda precisam de ajuda. É necessário ampará-las.

«Não se trata, nesta campanha, de recolher doações em dinheiro ou bens materiais. O movimento é inspirado em idéia inteiramente original. Dá-se o que ainda não se tem, aquilo com que não se conta: parte dos juros (apenas juros) dos depósitos bancários. Para tanto, o doador preenche uma carta-formulário, que será amplamente distribuída, autorizando o Banco, ao qual confia as suas economias, a transferir parte dos juros que elas rendem, para o Banco da Providência. Feito isso, é só remeter a carta-formulário ao Banco da Providência (Rua da Glória, 446) ou telefonar para qualquer das que divulgaremos pela imprensa, pedindo que mandemos recolhê-la. Nossos telefones, é óbvio, também estão à disposição do público para a solicitação de cartas-formulários, ou qualquer informação.

«É conveniente notar que aquêles que no momento não têm depósitos bancários também podem cooperar. Basta abrir uma conta-corrente em qualquer Agência Bancária, em nome de um ente querido (mesmo que seja apenas de 100 cruzeiros) e autorizar a transferência dos seus juros para o Banco da Providência».

«Como vê, é uma campanha monumental, sòmente possível graças à generosa conjugação de esforços. A TV-Rio e Rádio Nacional, seus artistas e técnicos — todos vão colaborar gratuitamente. Os patrocinadores concordaram em que seus programas sejam dedicados ao «Dia da Providência». Tudo isso é cooperação, espírito fundamental, mas não basta. É preciso também atingir diretamente a sua legião de leitores — pessoas que têm em alta conta a sua opinião. E ninguém mais indicado para fazê-lo, é claro, que V.Sa. Daí porque consideramos valiosíssimos o seu apoio ao «Dia da Providência», escrevendo para divulgar sua finalidade e informar ao público como contribuir para seu êxito.

«Certo de que acolherá com calor humano êste pedido, agradeço de antemão sua fineza».

Notas sôltas

AMANHÃ, a bonita "Rainha da Primavera" do Vasco da Gama, srta. Gracia Aparecida Amato, estará recebendo seus inúmeros amigos e admiradores para comemorar seu "niver". Os cumprimentos do colunista.

♡

AMANHÃ, às 16.30 horas, o Tijuca apresentará, em sua buate, Teatro Infantil com a peça "A Bruxinha Que Era Boa", em 3 atos, de Maria Clara Machado. Apresentação da ETATTC.

♡

ONTEM, compareci ao coquetel oferecido pela diretoria do Maxwell à imprensa especializada. Detalhes depois.

DANDO prosseguimento às atividades sociais do mês em curso, o departamento social do Vasco da Gama fará realizar no domingo próximo, no Bar do Estádio de S. Januário, mais uma "Noite do HI-FI", das 19 às 22 horas. Interessante: antes, essa festa não constava do programa social do Vasco.

♡

O "love" da "Rainha do Carnaval", Araci Costa, é o atlético diretor do Flamengo, sr. André Richer.

♡

NA próxima têrça-feira, a crônica social estará homenageando o confrade Luís Gismondi do "Correio da Manhã" com um coquetel na boite Nazaré, por motivo de seu casamento com a srta. Celi Pontes em maio próximo.

♡

O excelente conjunto de Marilda estará animando a "boite" que será realizada amanhã no Jacarepaguá T. C., com início às 22 horas.

♡

MUITO comentada a ausência da encantadora morena Aparecida Del Negro das festas da Casa das Beiras. O motivo é que a elegante está completamente "in love" com o sr. Francisco Barreto, que não gosta muito de circular.

♡

É com imenso pesar que participo o falecimento do sr. José Monteiro de Castro, fundador e patrono do Riachuelo T. C.. O féretro sairá da Capela Real Grandeza hoje, às 9 horas.

♡

POR hoje é só. E vamos colaborar com Banco da Providência de D. Helder Câmara.

Sociedade — Jean Pouchard

COMO as estações do ano, no Brasil, não são muito bem definidas, somos obrigados a descobrir a sua mudança pela invariável e violenta gripe que a acompanha. Assim, embora as fôlhas não tenham murchado e caído, estou informado de que chegamos ao Outono, por uma violentíssima "influenza", com febre de quebrar termômetro. Enquanto vou tomando minha sopinha de codasal não posso fornecer aos meus leitores a coluna, que demorará mais um ou dois dias a voltar. Mas voltará com "fúria louca" — é a minha promessa.

"Bossísmo"

Rádio e TV — Nestor de Holanda

SÉRGIO Ricardo — acho que é essa a denominação do "bossista" — faz programa incrìvelmente engraçado, às quartas-feiras, no Canal da Vila Velha. Sérgio Ricardo — acho que é essa a denominação do "bossista" — merece a atenção do público. A atenção e todos os aplausos possíveis.

Porque a grande verdade é que, depois do êxito obtido por alguns humorísticos da emissora do Canal de Copacabana, todo mundo, agora, também quer fazer programas humorísticos. Em qualquer outra estação, todos os dias, encontramos coisas de pessoas que se julgam engraçadas. Na própria TV da Vila Velha, lá perto do Morro Cara de Cão, há, por exemplo, aquêle "Ninguém rasga", cuja graça ninguém rasga mesmo...

No entanto Sérgio Ricardo — acho que é essa a denominação do "bossista" — é, de fato, incrìvelmente engraçado. Faz imitações divertidíssimas. Vale a pena.

Êle se apresenta, sòzinho, como se "astro" fôsse. Anda todo desengonçado, com as pernas arqueadas, num jeitão "garrinchiano". Pega o piano e massacra. Às vêzes, aparecem algumas jovens, nem sempre mal-ajambradas, mas, quase sempre, também muito engraçadas. Elas ficam em volta do piano ou correm. Quarta-feira, correram.

Foi ótimo! Sérgio Ricardo — acho que é essa a denominação do "bossista" — começou mastigando o "rock". As meninas correram. Êle ficou. As meninas tinham de correr dêle mesmo...

Então, uma voz lhe disse: "Faça um samba". Êle o fêz. Era "bossa nova". Quem correu foi êle. Tinha de correr mesmo...

JÁ DEI, aqui, a definição de "bossa". Está em Cândido de Figueiredo, na pág. 298: é tumor. Também é carcunda. Sérgio Ricardo — acho que é essa a denominação do "bossista" — tem carcunda. Logo, tem "bossa". Ao piano, de perfil, êle mostra, de fato, a "bossa" que tem...

Agora, surgiu a tal de "bossa nova". Sérgio Ricardo — acho que é essa a denominação do "bossista" — aderiu à coisa. Que significa? Não se sabe. Sabe-se, apenas, que o humorista se aproveitou da bobagem, para xingar, pela TV, meia dúzia de jornalistas ilustres, inclusive, segundo eu soube, o sr. Assis Chateaubriand, que se acha enfêrmo.

Todos os demais, também, que não se manifestaram, ainda, em favor da tal "bossa nova", como Austregésilo de Athayde, João Calmon, David Nasser, Leão Gondim, Accioly Netto, José Amádio, etc. foram atingidos pelo "bossista" que, de acôrdo com o que declarou, acha Deus muito mau, porque não lhe arranjou, ainda, patrocinador...

E, com tudo isso, Sérgio Ricardo — acho que é essa a denominação do "bossista" — está fazendo programa incrìvelmente engraçado. Incrìvelmente cômico!

A HISTÓRIA tôda é a seguinte: nossos melhores cantores não se sabem apresentar na televisão. Então, as câmaras passaram a usar jovens bonitas e bem despidas e um ou outro rapaz mais bem apresentado. Todos, porém, cantavam mal ou eram desafinados.

Como justificar um apoio a tais figuras, notadamente, às jovens sempre muito bem protegidas?

A fórmula foi chamar desafinação de "bossa nova".

Resultado: a coisa pegou.

Qualquer um desafinando ou cantando mal, pode, agora, saracotear diante das câmaras, agarrado a um violão. Dizendo-se adepto da "bossa nova", pode sair do tom à vontade, ou pode cantar mal, sem sentimento, sem expressão, sem interpretação, sem coisa alguma — e êste é o caso do cantor que o humorista Sérgio Ricardo imita. E acho que é essa a denominação do "bossista".

Em vários programas, agora, encontramos garôtos medíocres, tudo de topête (e chamando topête de "topête"), alguns até com jeito de senhoritos, desafinando ou berrando um enjôo.

Portanto, "bossa nova" é a oficialização da desafinação e da mediocridade. Mas Sérgio Ricardo — acho que é essa a denominação do "bossista" — é engraçado. E é mais engraçado ainda porque se diz adepto da "bossa nova". Mas, aí, está completamente enganado. Êle não é "bossa nova", coisa nenhuma.

A mediocridade é "bossa" muito antiga.

ITINERÁRIO

CARMÉM Déa vai realizar temporada na Venezuela. ● Sérgio Brito vai lançar, na Televisão-Tupi, um concurso de peças, visando a revelar novos autores. Muito louvável. ● Lenita Bruno se prepara a fim de cumprir contrato nos Estados Unidos. ● E, às 11,30, na Roquete Pinto, "Jóias da Ópera".

ELIZETE

No elenco da Rádio Nacional

Trate de negócios

Astrologia — Prof. Mirakoff

HOJE, 18/3/1960 (sexta-feira) — Favorável para viajar e para tratar de negócios.

ACONTECERÁ HOJE AO LEITOR

Seguem-se as possibilidades felizes ou não de hoje, com horas e números favoráveis para todos os leitores nascidos em quaisquer dia, mês e ano dos períodos abaixo:

ENTRE 22 DE DEZEMBRO E 20 DE JANEIRO (Capricórnio)
Estabilidade financeira e boas intuições sôbre amigos e parentes. 8, 9 e 14; 11, 13 e 34 (horas e números).

ENTRE 21 DE JANEIRO E 18 DE FEVEREIRO (Aquário)
Sonhos e desejos realizados e negócios financeiros bem encaminhados. 18, 20 e 21; 11, 13 e 23 (horas e números).

ENTRE 19 DE FEVEREIRO E 20 DE MARÇO (Peixes)
Consciência tranqüila e possibilidades de aumentar suas finanças. 11, 14 e 15; 13, 16 e 23 (horas e números).

ENTRE 21 DE MARÇO E 20 DE ABRIL (Aries)
Saúde desajustada ao ambiente, às necessidades do momento e negócios bem encaminhados. 11, 14 e 17; 12, 13 e 15 (horas e números).

ENTRE 21 DE ABRIL E 20 DE MAIO (Touro)
Bons negócios através de informações de amigos e possibilidades de refazer o tempo perdido. 7, 8 e 14; 11, 15 e 67 (horas e números).

ENTRE 21 DE MAIO E 20 DE JUNHO (Gêmeos)
Manhã promissora no setor social, mas perigos nos negócios financeiros ou econômicos. 9, 14 e 18; 34, 65 e 77 (horas e números).

ENTRE 21 DE JUNHO E 22 DE JULHO (Câncer)
Renove suas idéias e procure amigos influentes. 8, 9 e 15; 14, 65 e 88 (horas e números).

ENTRE 23 DE JULHO E 23 DE AGÔSTO (Leão)
Oportunidades de aumentar suas possibilidades sociais e recuperar o tempo perdido. 8, 14 e 21; 34, 45 e 55 (horas e números).

ENTRE 24 DE AGÔSTO E 22 DE SETEMBRO (Virgem)
Não modifique seu ambiente familiar e prolongue sua vida com atenção especial à saúde. 8, 9 e 14; 21, 22 e 23 (horas e números).

ENTRE 23 DE SETEMBRO E 22 DE OUTUBRO (Libra)
Interêsses pessoais realizados e dificuldades sociais. 9, 14 e 15; 21, 22 e 23 (horas e números).

ENTRE 23 DE OUTUBRO E 22 DE NOVEMBRO (Escorpião)
Sonhos novos e realizações difíceis. 9, 14 e 20; 34, 35 e 36 (horas e números).

ENTRE 23 DE NOVEMBRO E 21 DE DEZEMBRO (Sagitário)
Poucas possibilidades de vencer sòzinho e vantagens financeiras através de viagens ou passeios. 9, 14 e 21; 44, 45 e 46 (horas e números).

Para quem não viu o filme

Teatro — Paulo Francis

RELI outro dia "Wuthering Heights", de Emily Bronte, aqui traduzido para "Morro dos Ventos Uivantes". A maioria das pessoas com quem falo a respeito do livro, viu apenas o filme, ou seja não tem idéia do que Emily Bronte quis dizer. Hollywood, como de hábito, transformou a obra numa *coisa*, a despeito da presença de Laurence Olivier dar credibilidade ao Heathcliff do diretor William Wyler.

"Wuthering Heights" já foi adaptada para o teatro diversas vêzes. O resultado é sempre ridículo. Fora do contexto novelístico de Emily Bronte, suas personagens são absurdas. Aliás, não são personagens.

O sucesso do livro não é fácil de explicar. Emily Bronte era uma solteirona de província e escreve como uma solteirona de província. Seu estilo é de um pedantismo irritante. Há um momento em que Heathcliff, um menino ignorante, sai-se com "vociferei maldições suficientes para aniquilar o maior vilão da cristandade". E note-se que as palavras "vociferei" e "aniquilar" são razoàvelmente comuns em português, ao passo que em inglês são desconhecidas da maioria do povo. Se o leitor duvida, pergunte ao primeiro americano que encontrar na rua o que significa "vociferated", ou "anihilate".

Todo mundo fala assim no livro. Também a construção é ridícula. A história é narrada por uma personagem que ouviu de outra personagem que, muitas vêzes, ouviu de outras personagens o que aconteceu. Em certo momento, um dos narradores fica escutando num buraco de fechadura o que está acontecendo para contar aos leitores. Os que viram o filme, pensam que se trata de uma história de Heathcliff e Catherine (Merle Oberon). Estão enganados. Sucedem-se as gerações, a ponto de que um editor organizou um "Who's who" em "Wuthering Heights".

EMILY Bronte estava visìvelmente influenciada por novelas tétricas, quando delineou Heathcliff. E acreditava que precisava edificar o leitor. Um crítico explica (o que nunca tinha me ocorrido) a presença do chatíssimo Mr. Lockwood, o narrador principal, como a criatura citadina que Emily Bronte queria edificar. O homem não nos abandona. Está sempre falando de sua vida, que não interessa a ninguém e interrompendo a história.

Emily Bronte tem outro hábito dispensável. Sempre que descreve um surto de paixão, surge alguém para dizer: ora que tolice, onde é que já se viu sentir essas coisas etc.

"Wuthering Heights", entretanto, é um grande romance. Depois de muitos contatos, cheguei à conclusão de que sua grandeza reside principalmente na capacidade de sustentação passional de Emily Bronte. Suas personagens — tôdas sem exceção — sentem com uma generosidade única na novelística do século dezenove. Não importa o que sentem, em qualidade, mas sua fôrça é irresistível. A autora estabelece uma perpetuidade de emoção que vence tôdas as barreiras lógicas do leitor.

A HISTÓRIA central é a de Heathcliff e Cathy. A base de sua atração, de que nem o pobre George Orwell com sua consciência social conseguiu escapar, é, a meu ver, de origem incestuosa. Não vou tão longe como fazem certos críticos apontando Branwell, o irmão de Emily, como a causa. Êle deve ter servido de modêlo aos pileques homéricos descritos no livro. Quanto ao mais, ninguém sabe, Charlotte escreve que Emily ("mais forte do que um homem, mais simples do que uma criança, sua natureza era única"). Pouco falava. Mas não há dúvida de que os símbolos estão lá. O amor é tão intenso como desesperadamente impossível. Cathy diz em certo momento que se ela se casasse com Heathcliff, se degradaria. E' claro que a trama apresenta motivos comuns para isso, mas tudo é muito normal em aparência, nesse tipo de análise. O fato importante consiste na incapacidade de dissolução do vínculo entre os dois. Alguns críticos alegam que não há sexo no romance. Essa gente é louca. No último encontro de Cathy e Heathcliff êles se apertam de uma maneira inequívoca, que dispensa maiores explicações. Essa gente está acostumada com sexo à moderna, discutido, objeto de ciência. Nessa relação é que não há verdadeiramente sexo, senão na cabeça, como notou D. H. Lawrence. (Continua).

Registro

1711 — Morre, no Rio de Janeiro, Jean Duclerc.

1858 — Inauguração do primeiro trecho (Petrópolis-Pedro do Rio) da Estrada União e Indústria.

1894 — Morre, no Rio de Janeiro, Ladislau de Sousa Neto.

1908 — Morre, no Rio de Janeiro, Antônio de Paula Freitas.

1909 — Morre, em Petrópolis, Vicente Cândido Figueira de Sabóia, visconde de Sambóia, eminente médico-cirurgião.

1959 — Morre, no Rio de Janeiro, o notável dermatologista, dr. Henrique de Moura Costa, diretor clínico do Hospital Frei Antônio e da Fundação Gaffrée Guinle.

ANIVERSARIOS

FAZEM ANOS HOJE:

SENHORES:

Ministro Raul Pinheiro Guimarães; Fernando de Meneses Campos; Arnaldo Leão Marques; comendador Eurico Rodrigues Lisboa; Maximin Antônio dos Santos; Leoman Nobre; Milton Carvalho Dias; João Duarte Baker; Oscar White da Silva; Fausto José da Silva; Harry Eloi da Costa; Antônio Ferreira de Almeida; Antônio da Silva Ramos; Gabriel Osório de Vasconcelos; Hilário Moura; João Rafael Burici; Renato Estelita; Wilson Otávio Milak; Euclides Bernardo; Edson Souto Maior; Nenem Curi; Luís Carlos de Morais Rêgo; Pedro E. Louredo; Manoel J. S. Brandão; Artur Almeida; Nelson Veloso; Airton Carvalho Dias; Wilson Ferreira; Raimundo Almeida Nobre; prof. José Vitorino Lima; David Cook; Carlos Belo Lisboa Filho; João Augusto da Silveira; Remi Mesquita; Newton Lima; Orlando Ferreira de Moura; Sebastião Ferreira de Moura; Ferreira Lima.

SENHORAS:

Maria Eugênia Mota Serra; Abigail Soares de Sousa; Doris Beviláqua; Quêda Irene Pinheiro; Anita Pinheiro; Aurea Cabral Viana.

SENHORITAS

Selma dos Santos Pena, filha do casal João — Adelaide Pena.

NASCIMENTOS

MARIA DORIA — Filha do casal Luís Carlos Alves Barreto — Sônia Couto Barreto.

CASAMENTOS

Amanhã, às 17 horas, na Igreja de Sta. Margarida Maria (Lagoa) da srta. Heloísa Helena, filha do casal João de Albuquerque, com o sr. Ezio Cardoso de Oliveira.

— No dia 25, às 18 horas, na Igreja de N. S. da Consolação e Correia, Rua do Bom Retiro, da srta. Manoelina, filha do casal Joaquim Vieira Barradas, com o sr. Geraldo Moreira.

— Amanhã, será celebrada, na Igreja Santo Antônio Maria Zacaria, em Jacarepaguá, a cerimônia religiosa do casamento da srta. Almerinda Muniz, filha do sr. João de Freitas Muniz, com o sr. Manuel Laranjal Farias.

— Na Capela da Reitoria da Universidade do Brasil realizar-se-á hoje, às 18 horas, a cerimônia do casamento da srta. Dulce Cardoso, filha do casal Carlos Cardoso, com o sr. Fernando Martins Moreira, assistente do Prefeito do Distrito Federal.

— Ilze Bernardes de Freitas — Humberto Alves de Aguiar — Amanhã às 18 horas, na Igreja de S. Pedro, Príncipe dos Apóstolos, na Av. Paulo Frontin, 566, realiza-se o casamento da srta. Ilze Bernardes de Freitas, filha da viúva Antônio Bernardes de Freitas, com o sr. Humberto Alves de Aguiar, filho do sr. Horácio Alves de Aguiar. Os noivos receberão os cumprimentos na Igreja.

CONDECORAÇÕES

Sr. Mário Meneghetti — Em solenidade realizada no gabinete do ministro da Saúde, o sr. Mário Meneghetti, ministro da Agricultura, foi condecorado com a Grã-Cruz da Ordem de Damião, o apóstolo dos leprosos. A entrega foi feita pelo sr. Hélio Vaz de Melo, presidente da Associação Brasileira de Amparo às Vítimas do Mal de Hansen, estando presentes o ministro da Saúde, o acadêmico J. Bandeira de Melo, o deputado Saulo Diniz, diretores dos dois Ministérios, além de outras personalidades e jornalistas.

VIAJANTES

Prof. Odorico Machado de Sousa — O prof. Odorico Machado de Sousa, catedrático de Anatomia da Faculdade de Medicina de São Paulo e secretário-geral da Sociedade Brasileira de Anatomia, viajou pelo avião "El Dorado" da Braniff Airways para os Estados Unidos, e, sob o patrocínio da Fundação Rockefeller, fará visitas de observação aos centros universitários estadunidenses e do Canadá.

Embarcou hoje, sexta-feira, com destino a Brasília o sr. Giuseppe M. Drago, diretor-presidente das Indústrias Reunidas Sofá-Cama DRAGO S.A. a fim de inspecionar as novas lojas-Drago que estão sendo instaladas na nova capital. O sr. Drago viajou acompanhado pelo sr. Ghers Goldbarg a quem será entregue a direção da loja em Brasília. Ao que tudo indica, a primeira loja-DRAGO, para suprir o mercado de móveis e sofás-cama na NOVACAP, provàvelmente será entregue ao público ainda êste mês.

HOMENAGENS

A União Nacional dos Estudantes de Medicina (UNEM), enviou à nossa redação um convite para a homenagem que prestará ao prof. Lopes Rodrigues, Catedrático Emérito e atual diretor do Serviço Nacional de Doenças Mentais. A solenidade terá lugar no salão nobre da Faculdade de Medicina da Universidade do Brasil, no próximo dia 26, às 19.30 horas.

AÇÃO DE GRAÇAS

Será rezada, amanhã, sábado, às 11 horas, na Igreja de Nossa Senhora do Rosário, na Rua Uruguaiana, missa em ação de graças pelo restabelecimento do sr. Antônio da Silva Marques Júnior, figura de grande prestígio em nossos meios sociais e recreativos. O ofício religioso, mandado celebrar por sua espôsa, sra. Dulce Marques, deverá ter a presença de muitos dos amigos e pessoas das relações do casal.

DISCAGEM DIRETA NO PÔRTO

O governador Roberto Silveira foi cientificado pela Cia. Telefônica Brasileira de que já se encontra no pôrto do Distrito Federal o equipamento necessário, a ser instalado em Niterói, para a adoção do sistema de discagem direta dos telefones entre o Rio e capital fluminense, antes mesmo do prazo fixado pelo govêrno do Estado e a referida companhia.

RENÚNCIA DO CARDEAL TARDINI

CIDADE DO VATICANO, 17 (UPI-DC) — O Papa João XXIII pediu hoje ao secretário de Estado do Vaticano, cardeal Domenico Tardini, que continuasse no desempenho de seu cargo.

Nos círculos da Santa Sé se disse que o Papa fêz tal pedido ao cardeal depois que êste anunciou, ontem, em entrevista à imprensa, seu desejo de se retirar da Secretaria. Sua eminência surpreendeu os correspondentes nacionais e estrangeiros, ao informá-los de que estava enfêrmo e que "ninguém é insubstituível".

Os jornais de tôda a Itália publicaram hoje, em sua primeira página, as observações do cardeal, em sua entrevista, porém sem fazer conjeturas quanto a seus resultados.

Braçadas e...

(Conclusão da 9ª pág.)

apresenta como favorito para a conquista coletiva do certame, apesar da luta que lhe moverá o Fluminense.

POLO AQUÁTICO

Será iniciado amanhã, às 17 horas, o Campeonato Carioca de Polo Aquático com o jôgo Vasco x Fluminense tendo por local a piscina de São Januário, estando designado como árbitro o sr. Nuno Veloso.

Como preliminar, às 16 horas, atuarão as equipes secundárias dos dois clubes, pelo Torneio da 2a. Divisão.

SALTOS

Na manhã de domingo, na piscina especial do Vasco, será disputado o Campeonato Carioca Infanto-Juvenil de Saltos Ornamentais, com o Vasco da Gama tentando o seu tetracampeonato, enquanto o Fluminense seu único adversário, vai tentar cortar a série de vitórias cruzmaltinas.

Reeleição também na Comissão de Economia

O deputado Daniel Faraco foi ontem reconduzido por seus pares à presidência da Comissão de Economia da Câmara. O deputado Oscar Corrêa (UDN-M Gerais) foi confirmado também numa das vice-presidências. Para a segunda vice-presidência foi escolhido o sr. Jacob Frantz, que assim substitui o sr. Temperani Pereira, o qual, em comunicação ao líder do seu partido (PTB) manifestou o desejo de não se candidatar ao cargo, para melhor se dedicar ao Plenário da Câmara, na presente sessão legislativa.

Na Comissão de Justiça não houve qualquer alteração em relação aos seus dirigentes, sendo reconduzidos os deputados Oliveira Brito, presidente, e Alfredo Nasser e San Tiago Dantas. A Comissão de Legislação Social reelegeu os srs. Aarão Steinbruch (presidente) e Lustosa Sobrinho (vice-presidente), e a Comissão de Transportes, Comunicações e Obras Públicas os srs. Nélson Omegna e Vasco Filho, presidente e vice-presidente, respectivamente

PROGRAMA DE TRABALHO

Ontem mesmo, após a eleição de seus dirigentes, estêve reunida a Comissão de Economia. O sr. Daniel Faraco, em rápidas palavras, agradeceu sua recondução e anunciou o programa de trabalho, que declarou será intenso, devendo ser abordados importantes assuntos, como sejam as proposições relacionadas com a importação da farinha de trigo, papel de imprensa e, ainda, entre outros, a que se refere ao pagamento pelo Mercado Livre das importações pela categoria geral.

PRODUÇÃO RURAL

Na reunião de ontem a Comissão de Economia aprovou substitutivo de autoria do sr. Carneiro de Loyola, ao projeto que isenta da tributação do Impôsto do Sêlo os contratos de financiamentos em que sejam mutuárias as sociedades cooperativas. É a seguinte a redação aprovada: Art. 1.º — São isentos do impôsto federal do sêlo os contratos de empréstimos concedidos por estabelecimentos de crédito às sociedades cooperativas, para o financiamento da produção rural, inclusive o beneficiamento dos produtos agropecuários.»

REPRESÁLIA

Ao término da reunião, o deputado Carneiro de Loyola, depois de afirmar que nunca retarda os seus pareceres, reclamou contra o deputado Bocaiuva Cunha, pelo fato de estar em mãos do mesmo, desde novembro de 1959, em regime de vista, o projeto que isenta do impôsto de importação os materiais a serem importados pela Caterpillar Brasil S/A Máquinas e Peças, para fabricação de peças «scrapers», Bulldozers» e motoniveladoras.

Declarou o parlamentar udenista de Santa Catarina, em tom exaltado, que «não dará mais parecer a projetos de deputados do PTB enquanto o sr. Bocaiuva Cunha retiver em seu poder êsse projeto, «do qual lhe foi concedida vista em vinte e quatro de novembro do ano passado».

LOCAIS INSALUBRES

A Comissão de Finanças também se reuniu ontem, sob a presidência do deputado César Prieto. Entre os vários projetos votados, foi aceito o que concede gratificação de 40 por cento aos servidores que trabalham em locais insalubres, com risco de vida. Relatou a matéria o deputado Mário Gomes, que apresentou parecer favorável. Diversos projetos concedendo pensões especiais foram ainda aprovados.

DELEGAÇÃO POLONESA

A delegação de parlamentares poloneses que ora nos visita será recepcionada amanhã na Câmara, na sala da Comissão de Orçamento e Fiscalização Financeira, em reunião conjunta das Comissões de Relações Exteriores da Câmara e do Senado, sob a presidência do senador Afonso Arinos.

JK E AS NECESSIDADES DE ALAGOAS

Na visita que fêz ao presidente Juscelino Kubitschek, no Palácio das Laranjeiras, o deputado federal Abraão Moura, de Alagoas, fêz um relato minucioso da situação de desespêro que lavra nos municípios de Penedo, Pôrto Rela de Colégio, Traipu e São Brás, atingidos pelas enchentes ocorridas recentemente naquele Estado nordestino, tendo na ocasião, recebido, do chefe do govêrno, a promessa de que seria aberto imediatamente um crédito especial para socorrer as populações daquelas cidades. Informou, ainda, o presidente JK, ao parlamentar progressista, que havia determinado ao diretor do DNOCS fôssem imediatamente iniciadas as obras para abastecimento de água das cidades de Santana de Ipanema, Palmeira do Indios, Arapiraca e Delmiro Gouvêia, tôdas no Estado de Alagôas. Na foto acima, o presidente Kubitschek em companhia do deputado Abraão Moura

"BEN-HUR" EM ESTRÉIA LATINO-AMERICANA

Em San Juan de Puerto Rico, no Metropolitan, a 30 do corrente, será realizada a estréia de «Ben-Hur», o super-filme Metro-Goldwyn-Mayer, cuja apresentação no Brasil, provàvelmente, será feita por volta de setembro próximo. Para a aparatosa estréia de «Ben-Hur» naquela capital foram especialmente convidados o diretor geral da Metro-Goldwyn-Mayer do Brasil, sr. Richard J. Brenner, e o encarregado de seu Departamento de Publicidade, Waldemar Tôrres. Ambos seguirão para San Juan a 26 do corrente, atendendo ao convite para a esperada «great night».

Companhia de Mineração e Siderurgia do Gandarela

Acham-se à disposição dos Senhores Acionistas, na sede social, à Avenida Graça Aranha, 226, 8.º andar, os documentos a que se refere o artigo 99 do Decreto-Lei n.º 2.627, de 26 de setembro de 1940, relativos ao exercício de 1959.

Rio de Janeiro, 16 de março de 1960.

Joaquim Xavier da Silveira — Diretor-Presidente.

Companhia de Mineração e Metalurgia São Paulo-Paraná

Acham-se à disposição dos senhores acionistas, na sede social, à Avenida Graça Aranha, 226, 8.º andar, os documentos a que se refere o artigo 99 do Decreto-Lei n.º 2.627, de 26 de setembro de 1940, relativos ao exercício de 1959.

Rio de Janeiro, 16 de março de 1960.

Joaquim Xavier da Silveira — Diretor-Presidente.

ÁREAS PARA SÍTIOS E GRANJAS

Com farta condução à porta. A 55 minutos de Niterói. Sem entrada, em 72 prestações a partir de 1.200,00. De 4.00 a 20.000 m2. Tudo rigorosamente demarcado. Urbanização de primeira. Inf.: Av. Rio Branco 120 12.º, sala 1.220. Fone: 32-9211 com sr. MAX.

PARA FABRICAR O FAROL SEALED BEAM NO BRASIL

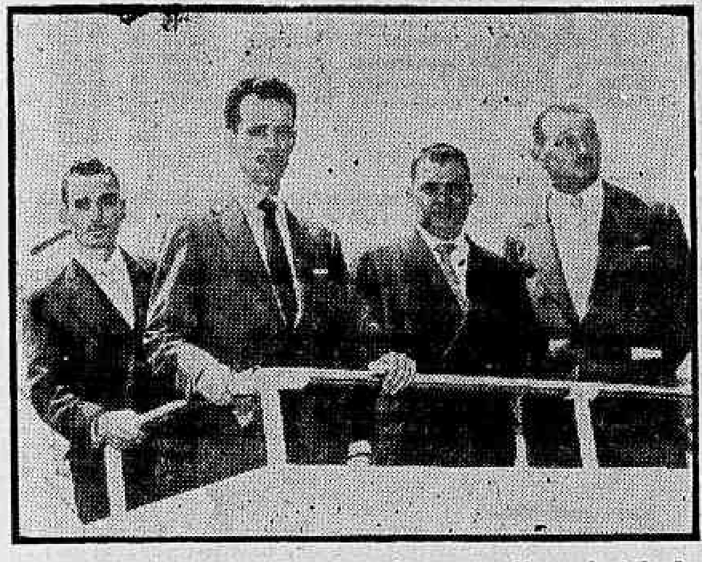

A fim de fazerem um estágio de treinamento sôbre a instalação do equipamento e os métodos de produção do farol Sealed Beam, que será brevemente fabricado no Brasil, embarcaram para os Estados Unidos os srs. Paulo Oliveira, Sidônio Simões Vieira, Arthur Robottom e Ernesto Ferreira, técnicos da seção industrial da Fábrica Mazda, que permanecerão de dois a três meses em Warren, Estado de Ohio, onde a General Electric mantém uma fábrica especializada na produção de faróis para automóveis. Na foto um flagrante do embarque dos quatro técnicos da GE brasileira

HAIFA CESAR JOSÉ JACOB

(MISSA DE 7.º DIA)

Jorge, Ayçar, Jamil, Nelly, Tarcísio e Brasília; filhos, genro e nora, agradecem a todos que se manifestaram levando o seu confôrto espiritual por ocasião do falecimento de sua inesquecível mãe e sogra, convidando para a missa de sétimo dia, que mandarão celebrar amanhã (19), sábado, às 10,15 horas, na Igreja Ortodoxa de São Nicolau: Avenida Gomes Freire, 559. Antecipadamente mostram-se gratos aos que comparecerem a êsse ato de fé cristã.

JOÃO TAVARES CORRÊA BERALDO

(FALECIMENTO)

O Banco de Crédito Real de Minas Gerais S. A. cumpre o doloroso dever de comunicar a todos os seus clientes e amigos o falecimento de seu Diretor, Dr. João Tavares Corrêa Beraldo, ocorrido ontem na cidade de Juiz de Fora.

O CARIOCA RECLAMA

LOTAÇÕES "CORDOVIL-PRAÇA 15"

Queixa-se um leitor da coluna que os lotações «Cordovil-Praça 15» nas horas de maior movimento não vão até o ponto final, deixando os passageiros esperando horas a fio. Diz o leitor: «não interessa aos lotações passageiros de fim de linha. O que êles querem é o «pinga-pinga». Sobe aqui, desce acolá. Rende mais».

A Inspetoria de Trânsito precisa ver isso.

VISITA CARA

Os garis que recolhem o lixo em Madureira estão pedindo Cr$ 100,00 aos negociantes do bairro por uma visitazinha (uma vez por semana).

IAPI (PENHA)

Moradores da Rua Seis (Conjunto IAPI, Penha) solicitam ao Departamento de Águas providências sôbre a falta do líquido na dita rua. Não compreendem essa omissão quando tôdas as ruas do mesmo Conjunto são abastecidas normalmente. E para terminar: na rua principal do referido Conjunto existe um cano de esgôto furado. O mau cheiro é insuportável.

RIO LUCAS

O rio Lucas, em Parada de Lucas, desde 1942 não sofre uma limpeza. Na última enchente foi uma tragédia. Os moradores perderam roupas, móveis etc. e o comércio teve sérios prejuízos.

Prestigie as Sociedades Amigos dos Bairros

RECLAMAÇÕES, tel. 23-3939 (Departamento de Promoção, Av. Rio Branco, 25, s/207). Ouça de segunda a sábado, às 9,05, pela Mayrink Veiga a transmissão das notícias publicadas nesta seção, as quais são também remetidas às autoridades competentes.

D. N. E. R.

EDITAL

RODOVIA BR-3 Estado da Bahia

Departamento Nacional de Estradas de Rodagem fará realizar, no dia 29 de março de 1960, concorrência pública para execução de serviços de terraplenagem e obras de arte correntes na BR-3, trêcho Caetité-Seabra (km. 0 ao km. 35), no Estado da Bahia. Valor dos serviços: Cr$27.000.000,00.

"DE 7 LAGOAS AOS 7 MARES"

Com prefácio do escritor Guimarães Rosa, o sr. Vasconcelos Costa publicará, pela Editôra Itatiaia, de Belo Horizonte, suas impressões de viagem pelo mundo, sob o título "De 7 Lagoas aos 7 mares".

PAULO JUVENAL

Advogado
Sen. Dantas, 45/6 — s/610
Diàriamente das 18 às 19 horas

ANDERSEN S.A. COMÉRCIO E INDÚSTRIA

ASSEMBLÉIA GERAL ORDINÁRIA

CONVOCAÇÃO

Ficam convidados os Senhores Acionistas a se reunirem em Assembléia Geral Ordinária no dia 18 de abril de 1960 às 16 horas, na sede social à Rua Senador Dantas, 74 - 12.º andar, para deliberarem o Relatório, Balanço, Contas da Diretoria e Parecer do Conselho Fiscal, referentes ao exercício encerrado 31 de dezembro de 1959, bem como procederem a eleição dos Conselheiros Fiscais para novo exercício, fixando-lhes a respectiva remuneração.

Acham-se a disposição dos Senhores Acionistas, na sede social os documentos de que trata o art. 99 do Decreto-Lei, n.º 2.627 de 26 de setembro de 1940.

Rio de Janeiro, 15 de março de 1960 — Dr. Octavio de Sá Lessa — Diretor-Presidente.

ROBERTO MONTEIRO DE BARROS
PROJETOS E CALCULOS
Rua Piumi, 519 — Tel.: 4-5850
CARMO — BELO HORIZONTE

BÔLOS ARTISTICOS

Aceita-se encomenda de bolos, doces, pastéis e salgadinhos em qualquer quantidade para aniversários, casamentos, datas comemorativas, etc — Telefonar a qualquer hora: 48-4469 — D. VINA

Escolha a mais bela da Guanabara e ganhe uma viagem a Paris

Voto para "Rainha da Guanabara" em

....

que freqüenta a praia de ....

Nome do votante ....

Cidade .... Bairro ....

Êste "cupon" deve ser enviado à **"Revista da Sociedade"** — suplemento dominical do DIARIO CARIOCA — Av. Rio Branco, 25 (sobreloja). Qualquer jovem bonita pode ser candidata, e você leitor estará concorrendo ao sorteio de uma viagem a Paris.

Rádio Mayrink Veiga

apresenta

HOJE

20,00 horas — Musical Variado
20,30 horas — Audição de Lana Bitencourt
21,00 horas — "Uma nova história"
21,30 horas — "A Comédia da Cidade"(*)
22,00 horas — "Noites Brasileiras na sua PRA-9" — Regional de Canhoto.
22,30 horas — "Panorama Político"
24,00 horas — "O mundo em sua casa" — Patrocínio da "Real Transportes Aéreos"

(*) Programas transmitidos em rêde com a Rádio Tupi. As atrações noturnas da Mayrink são apresentadas diretamente do auditório da PRG-3.

a programação de HOJE da RÁDIO NACIONAL

18,00 — Mistério da Tôrre Vermelha (novela)
18,25 — Aventuras do Anjo
18,35 — Jerônimo, Herói do Sertão
19,00 — Isto é Brasil
19,05 — Museu do Futebol
19,15 — No Mundo da Bola
19,30 — A Voz do Brasil
20,00 — Uma voz ao Longe (novela)
20,25 — Repórter Esso
20,30 — Calendário Kolynos
20,35 — Balança Mas não Cai
21,00 — Brasil Dia a Dia
21,05 — Tribunal de Calouros
21,30 — É Verdade ou é Mentira?
21,35 — No meu pé de Serra
22,00 — Intervalo Musical
22,05 — Repórter Esso
22,10 — Teatro em Casa
23,00 — Brasília Dia a Dia
23,05 — Antena Política
23,15 — A Reportagem do Dia
00,01 — Boa Viagem com Mercedes Benz
00,30 — Seresta Literária
01,00 — Boletim de Notícias
01,10 — Encerramento

IPASE

Hospital dos Servidores do Estado

ADMISSÃO À ESCOLA DE AUXILIARES DE ENFERMAGEM DO H.S.E.

Faço público, para conhecimento dos interessados, que a Prova Escrita de Português, para admissão à ESCOLA DE AUXILIARES DE ENFERMAGEM DO H.S.E., será realizada no próximo dia 19 (dezenove), sábado, às 13 (treze) horas, no Hospital dos Servidores do Estado, na Rua Sacadura Cabral n.º 178, nesta capital.

Os candidatos deverão comparecer à portaria do Hospital 30 (trinta) minutos antes da hora marcada, munidos de caneta-tinteiro ou lápis-tinta e do cartão de Identificação.

Não será permitido o uso de borracha, livros ou quaisquer anotações.

Rio de Janeiro, 12 de março de 1960.

ALTAIR CREMILDA ALVES ARDUINO
Diretora

TV-CATCH SENSACIONAL

SÁBADO, ÀS 20,45 HS. NO AUDITÓRIO REFRIGERADO DA

TV-RIO

AV. ATLÂNTICA, 4264 (PÔSTO 6)

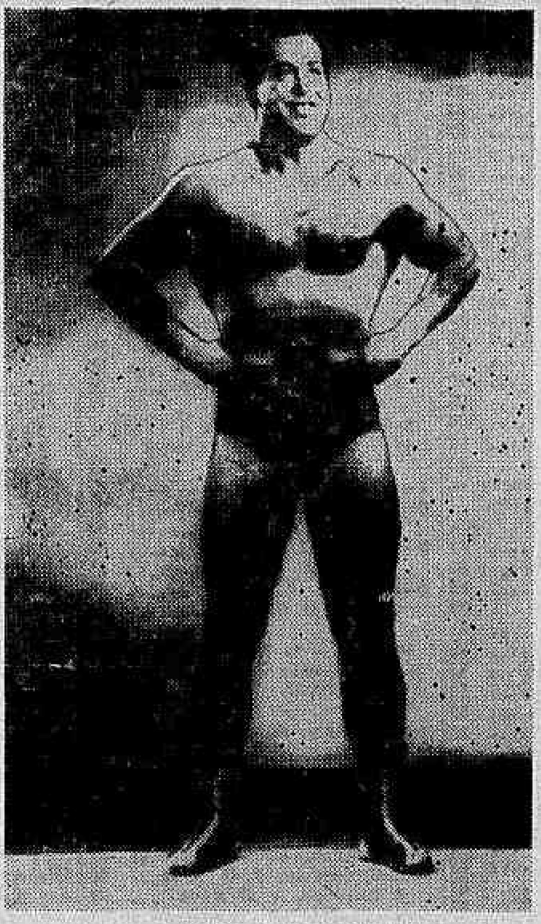

CARLOS ROCHA

CARLOS ROCHA

(PORTUGUÊS — CAMPEÃO DA EUROPA)

X

SCHNEIDER

(ALEMÃO — CAMPEÃO DA ALEMANHA)

NA SEMIFINAL

STRIKA

(IUGOSLAVO — 110 KG)

X

ROMANO

(ARGENTINO — 125 KG)

E ainda mais 2 lutas preliminares numa oferta dos Produtos BOLS

SÁBADO, DIA 19, ÀS 20,45 HS, NA

TV-RIO Canal 13

Ingressos: Cr$ 50,00

CLAREIRA REAPARECE EM MUITO BOA FORMA

SCHNEIDER

Fernando Pereira Schneider, que vai apresentar sua pupila Clareira em grande forma no "Grande Prêmio Cordeiro da Graça"

Trabalhou 65" nos 1.000 metros, bem

Destinado a éguas de qualquer país, de três anos e mais idade, o Grande Prêmio "Cordeiro da Graça" — prova principal da corrida de domingo na Gávea — promete um desenrolar bastante movimentado e interessante.

Nada menos de doze éguas deverão alinhar-se no "starting-gate" dos 1000 metros: Clareira, Floramour, Zezé, Excêntrica, Emoción, Zafira, Tzarina, Vancouver, Ilustrada, Elizabeth, Orange e Joncia.

BONS EXERCÍCIOS

A competidora Clareira — provável favorita da prova — reaparece com alguns exercícios na distância, entre os quais merecem destaque os dois últimos. Na semana anterior, a filha de Cadir passava um quilômetro em 64", bem, e esta semana, trabalhou 65", sem dar tudo, numa pista quase imprópria para corridas ou mesmo para trabalhos. Vai reaparecer em plena forma esta pupila de Fernando Pereira Schneider.

A recordista Tzarina, de volta de uma "excursão" a São Paulo, trabalhou 66", suave, sob a direção do pilôto oficial do "stud" — o pernambucano Manoel Bezerra da Silva. Numa pista de grama leve, a filha de Fastéu é séria competidora. E Orange, que descansou cêrca de um mês e meio, voltou com um bom trabalho de 64" no quilômetro agradando bastante. Caso fôsse o páreo disputado na pista de areia, a útil filha de La Vestal seria grande concorrente à vitória. Infelizmente, porém, sendo o "Cordeiro da Graça" realizado no "tapete", pouco deverá pretender esta pupila de Jorge Morgado, que, como todos sabem, sofre rebate na pista de grama.

(DRAGON BLANC E OFENSIVA)

VENDE-SE — ARKANSAS — masc. cast. 2 anos, nascido em 24-8-57 nos Haras Expedictos — S. José. Segurado por Cr$ 160 mil. Base: Cr$ 160 mil. Condições: Cr$ 100 mil à vista e quatro promissórias de Cr$ 15 mil. Tratar com o sr. Oscar Vareda, no "Boletim da Gávea" — Rua 7 de Setembro, 63, 11.º andar. Tel.: 32-0825 — Ver na Vila da Lagoa, n.º 7, nas cocheiras do senhor Oldemar Lopes.

Montarias oficiais: amanhã e domingo

CORRIDA DE SABADO

1. Páreo — às 13,55 horas — 1.000 metros — Cr$ 100.000,00 — (Grama).

		Ks.
1—1	Fama, A. Bolino	54
2	Graciette, L. Santos	54
2—3	Bárbara, M. Silva	54
4	Ahman, W. Andrade	54
3—5	Gringolette, J. Portilho	54
6	Morungava, H. Cunha	54
4—7	Dauphine, A. Cardoso	54
8	Quartola, D. Moreno	54

2.º Páreo — às 14,25 horas — 1.500 metros — Cr$ 70.000,00.

		Ks.
1—1	Orissanga, A. Ricardo	56
2—2	Clavina, L. aSntos	56
3	Samoa, J. Barros	56
3—4	Destinée, G. Oliveira	56
5	Miralua, A. Cardoso	56
4—6	Xama, M. Coutinho	56
7	Domani, Não corre	56

3.º Páreo — às 14,55 horas — 1 300 metros — Cr$ 85.000,00.

		Ks.
1—1	Conciliação, M. Silva	55
2	Iole, I. Souza	55
2—3	Zala, J. Marchant	55
4	Diavolessa, L. Santos	55
3—5	Piazza, L. Diaz	55
6	Intruja, J. Portilho	55
4—7	Clésa, A. Ricardo	55
8	Exaltada, A. Cardoso	55
9	Palomita, D. P. Silva	55

4.º Páreo — às 15,30 horas — 1 300 metros — Cr$ 60.000,00.

		Ks.
1—1	Délicatesse, J. Baffica	52
2	Ibitinga, I. Souza	52
2—1	Niotsy, J. G. Silva	58
4	V. Benedita, A. Reis	50
3—5	Gualsea, J. Tinoco	50
6	Vaga, J. Marchant	50
4—7	Javaneza, L. Santos	50
8	Délfica, P. Fontoura	50
9	Beiçudinha, J. Queirós	50

5.º Páreo — às 16,00 horas — 1 200 metros — Cr$ 80.000,00.

		Ks
1—1	Emérita, A. Bolino	55
"	Elaine, P. Fontoura	55
2—2	Gaeta, L. Santos	55
3	Zula, A. Hodecker	55
3—4	Ilca, D. P. Silva	55
5	Icangá, M. Silva	55
6	Ibirapitanga, G. Queirós	55
4—7	H. Madrid, I. Souza	55
8	Éboli, A. Ricardo	55
9	Evelina, G. Oliveira	55

6.º Páreo — às 16,30 horas — 1 200 metros — Cr$ 80.000,00 — (Betting).

		Ks
1—1	Bonesse, W. Andrade	55
2	Vandale, L. Santos	55
2—3	Thelma, L. Diaz	55
4	Pena Branca, J. G. Silva	55
3—5	Patsy, A. Marçal	55
6	Maba, A. Ricardo	55
7	Florabela, I. Souza	55
4—8	Pierette, J. Marchant	55
9	Ma Grise, P. Fontoura	55
10	Promessa, A. Nahid	55

7.º Páreo — às 17,05 horas — 1.300 metros — Cr$ 85.000,00 — (Betting).

		Ks.
1—1	Estrilo, A. Bolino	55
2	Dengo, D. Moreno	55
2—3	Iravante, J. G. Silva	55
4	N. Prince, I. Souza	55
3—5	Dinar, M. Silva	55
6	Zunzum, J. Marchant	55
7	Montecarlo, H. Cunha	55
4—8	Embalado, A. Marçal	55
"	Manhussú, M. Henrique	55
9	Mojú, J. Marinho	55

8.º Páreo — às 17,40 horas — 1.200 metros — Cr$ 80.000,00 — (Betting).

		Ks.
1—1	Perseus, A. Ricardo	55
2	Quejando, P. Fontoura	55
"	Verdun, M. Silva	55
2—3	Zélo, J. Marchant	55
"	Zunido, J. Ramos	55
4	Garôto, J. Lopes	55
3—5	Arauá, J. Tinoco	55
6	Ambar, J. Portilho	55
7	Fair Jet, L. Santos	55
4—8	Zil, M. Henrique	55
9	Banquete, D. Moreno	55
10	Flor da Noite, P. Labre	55

CORRIDA DE DOMINGO

1º Páreo — às 13,55 — 1.000 metros — Cr$ 100.000,00.

		Ks
1—1	Quelucia, A. Ricardo	54
2	Yaiúne, F. G. Silva	54
2—3	Águia, A. Marçal	54
4	Foca, D. P. Silva	54
3—5	Bagarre, J. Portilho	54
6	Melba, A. G. Silva	54
4—7	Montel, A. Bolino	54
8	Cartagena, C. Dias	54

2º Páreo — às 14,25 — 1.000 metros — Cr$ 100.000,00.

		Ks
1—1	Revide, M. Silva	54
2	G. Wind, D. Moreira	54
2—3	Espanhol, A. Ricardo	54
"	Caminito, J. G. Silva	54
3—4	Cervo, A. Reis	54
5	Garay, J. Portilho	54
4—6	Apito, W. Andrade	54
7	Fascal, D. P. Silva	54

3º Páreo — às 14,55 — 1.300 metros — Cr$ 60.000,00. — (Areia).

		Ks
1—1	Kermann, A. Barroso	52
2—2	B.cão, A. Santos	54
3—3	Ensueño, M. Silva	52
4	Troxéba, J. Vieira	50
4—5	Narcissus, A. G. Silva	52
6	Tampico, L. Santos	50

4º Páreo — às 15,30 — 1.300 metros — Cr$ 85.000,00. — (Areia)

		Ks
1—1	Foolish, H. Cunha	55
2	Bronzeado, A. Santos	55
2—3	Estilhaço, D. Moreira	55
4	B. de Bico, J. F. Santos	55
3—5	Mj. Branco, W. Andrade	55
6	Muscari, A. Ricardo	55
4—7	L. Dinmante, J. G. Silva	55
8	Lyrnos, M. Henrique	55
9	Imanado, A. G. Silva	55

5º Páreo — às 16 horas — 1.400 metros — Cr$ 90.000,00. — (Areia)

		Ks
1—1	Talon, L. Diaz	55
2—2	Mercúrio, W. Andrade	55
3	Daman, A. Ricardo	55
3—4	Zimbo, J. Marchant	55
"	Zazo, J. Ramos	55
4—5	Bóreas, L. Rigoni	50
6	Czar, M. Silva	55

6º Páreo — às 16,30 — 1.000 metros (Grande Prêmio Cordeiro da Graça) — Cr$ 300.000,00. (Betting)

		Ks.
1—1	Clareira, A. Ricardo	57
2	Floramour, A. Reis	54
"	Zezé, I. Souza	57
2—3	Excêntrica, J. Tinoco	54
"	Emoción, L. Rigoni	57
4	Zafira, J. Marchant	54
3—5	Tzarina, M. Silva	57
"	Vancouver, J. G. Silva	54
6	Ilustrada, A. G. Silva	54
4—7	Elizabeth, P. Fontoura	54
8	Orange, A. Santos	57
9	Joncia, L. Santos	57

7º Páreo — às 17,05 — 1.600 metros — Cr$ 120.000,00. (Betting) (Handicap Especial)

		Ks
1—1	Sisamo, J. Portilho	58
2	Açoriano, P. Fontoura	50
2—3	Orenoco, J. Tinoco	54
4	Alight, J. Baffica	50
5	Cotoxó, A. G. Silva	50
3—6	Zum-Zum-Zum, A. Santos	62
7	Zangado, A. Santos	50
8	Rugendas, L. Rodrigues	50
4—9	Montehostil, A. Hodecker	50
10	Pernot, L. Santos	51
11	Voluntarioso, H. Cunha	50

8º Páreo — às 17,40 — 1.300 metros Cr$ — 60.000,00. (Betting)

		Ks
1—1	Urco, J. Marchant	58
2	Cascador, J. Ramos	52
3	B. d'Or, J. Silva	50
2—4	Brachetto, W. Andrade	58
5	Iskander, Não corre	54
6	Chileno, A. Ricardo	54
3—7	Jangal, A. Santos	54
8	Tristão, J. G. Silva	58
9	Jack Fruit, J. Graça	58
10	Banjo, P. Fontoura	60
4-11	Sandhurst, M. Silva	56
12	El Rayo, J. Baffica	60
13	Califfo, H. Cunha	50
14	Usto, J. Santos	50

CONCURSOS E BETTINGS

Os Concursos e Bettings, ontem patrocinados pelo Jockey Club Brasileiro, tiveram os seguintes resultados:

CONCURSO DE 6 PONTOS — 17 ganhadores — Rateio: Cr$ 5.268,00.

CONCURSO DE 7 PONTOS — 1 ganhador — Rateio: Cr$ 134.367,00.

BETTING SIMPLES — Combinação: 9 — 1 — 6; 86 ganhadores — Rateio: Cr$ 911,00.

BETTING DUPLO — Combinação: 9-7 — 1-2 e 6-1; 9 ganhadores — Rateio: Cr$ 38.920,00.

Fama na conta: 360 metros em 21"

A egua Fama apareceu ontem com destaque nos aprontos do Hipódromo da Gávea.

Cravou 21" para uma partida de 360 metros com boa ação.

OUTRAS MARCAS

Eis os demais exercícios anotados em pista de areia pesada:

1.º PÁREO

FAMA, A. Bolino, 360 em 21".
BÁRBARA, M. Silva, 360 em 24".
GRINGOLETTE, J. Portilho, 600 em 38"2/5.
DAUPHINE, A. Cardoso, 600 em 40"2/5.
QUARTOLA, D. Moreno, 600 em 23"2/5.

2.º PÁREO

ORISSANGA, A. Ricardo, 600 em 40".
MIRALUA, A. Cardoso, 600 em 38"2/5.
XAMA, M. Coutinho, 600 em 37"3/5.

3.º PÁREO

INTRUJA, J. Portilho, 700 em 45".
PALOMITA, D. P. Silva, 600 em 38"2/5.

4.º PÁREO

DÉLICATESSE, J. Baffica, 600 em 37"3/5.
NIOTSY, J. G. Silva, 360 em 23".
JAVANEZA, L. Santos, 600 em 40".

5.º PÁREO

IBIRAPITANGA, G. Queiroz, EMÉRITA, A. Bolino, 360 em 24".
360 em 23"2/5.
ÉBOLI, A. Ricardo, 600 em 38".
ZULA, A. Hodecker, 600 em 39"

6.º PÁREO

BONESSE, W. Andrade, 600 em 38".
THELMA, L. Diaz, 600 em 40".
PATSY, A. Marçal, 360 em 24".
PIERRETTE, J. Marchant, 600 em 39".

7.º PÁREO

ESTRILO, A. Bolino, 600 em 38"3/5.
ZUMZUM, J. Marchant, 300 em 18" — Reta Oposta.
MONTECARLO, H. Cunha, 600 em 39".
EMBALADO, A. Marçal, MANHUSSÚ, M. Henrique, 700 em 46"3/5.
MOJÚ, J. Marinho, 600 em 39".

8.º PÁREO

PERSEUS, A. Ricardo, 600 em 40".
VERDUN, M. Silva, 360 em 23".
ZÉLO, J. Marchant, 600 em 41".
ZUNIDO, J. Ramos, 600 em 37"2/5.
ZIL, M. Henrique, 600 em 35" — Reta Oposta.

REI DA VOZ, APARELHOS ELETRO SONOROS S. A.

ASSEMBLÉIA GERAL ORDINÁRIA

São convidados os senhores acionistas para a assembléia geral ordinária que se realizará no dia 20 de abril próximo futuro, às 18 horas, na sede social, à Rua Uruguaiana ns. 38/40, com os seguintes fins:

a) tomar conhecimento e deliberar sôbre o relatório da Diretoria, balanço geral da sociedade, conta de Lucros e Perdas e parecer do Conselho Fiscal relativos ao exercício de 1959;

b) eleição dos membros do Conselho Fiscal e respectivos suplentes;

c) fixação dos honorários da Diretoria e dos membros efetivos do Conselho Fiscal para o novo exercício.

Na sede da sociedade acham-se à disposição dos Senhores acionistas os documentos a que se refere o artigo 99 do Decreto-lei n.º 2.627, de 26 de setembro de 1940.

Rio de Janeiro, 15 de março de 1960.

REI DA VOZ APARELHOS ELETRO SONOROS S. A.

Alberto Cruz — Diretor-Tesoureiro.

NA VANGUARDA do combate à SURDEZ
NOVOS TIPOS de aparelhos de audição
ÓCULOS DE AUDIÇÃO Discretos, elegantes, de diversos modelos.
MODELO de tamanho diminuto, fácil de ocultar no penteado das senhoras.
...e outros aparelhos de grande eficiência! Atendemos a domicílio
MAIORES FACILIDADES de pagamento
Assistência técnica Mundial 8 filiais no Brasil
CENTRO AUDITIVO TELEX
Av. Rio Branco, 138 - 13.º - Tel.: 22-6662
Av. Copacabana, 540 - 5.º - Tel.: 57-3693

EMPRESA MIRAHY DE ARMAZENS GERAIS S.A.

AVISO

Avisamos aos senhores acionistas que, em nosso escritório, na Av. Rodrigues Alves n.º 847, nesta, à sua disposição se acham os documentos referidos no artigo 99 do decreto-lei número 2.627 de 26 de setembro de 1940.

Rio de Janeiro, 15 de março de 1960.

EMPRESA MIRAHY DE ARMAZENS GERAIS S.A.

Jorge de Moraes Sarmento

Diretor

FÔLHA CARIOCA EDITÔRA S.A.

ASSEMBLÉIA GERAL ORDINÁRIA

I — AVISO

Acham-se à disposição dos Senhores Acionistas na sede da Sociedade, na Rua João Cardoso, 28, os documentos a que se refere o art. 99 do Decreto-Lei n.º 2.627 de 26 de setembro de 1940.

II — CONVOCAÇÃO

São convidados os Senhores Acionistas a se reunirem em Assembléia Geral Ordinária, no dia 30 de abril do corrente ano, às 10 horas, na sede da Sociedade na Rua João Cardoso, 23, a fim de deliberarem sôbre a seguinte ordem do dia:

a) — Relatório da Diretoria, Balanço Geral, Lucros e Perdas e Parecer do Conselho Fiscal, relativos ao exercício de 1959 findo em 31 de dezembro de 1959.

b) — Eleição da nova Diretoria.

c) — Eleição dos membros efetivos do Conselho Fiscal e Suplentes e fixação dos seus honorários.

d) — Assuntos gerais de interêsse da Sociedade.

Rio de Janeiro, 15 de março de 1960.

FÔLHA CARIOCA EDITÔRA S.A.

Dr. Ricardo Jafet — Presidente

ÊLES CHEGARAM ASSIM

CAVALIERE zombou dos esforços do Vingo

AJAÚNA ganhou disparada, de ponta a ponta

CAMPECHE confirmou, amparando uma atropelada de Greiúna

GADANHA venceu com relativa facilidade, enquanto Rami e Terpsícore decidem o 2.º lugar no "photochart"

CONTINENTAL derrotou fàcilmente o favorito Tampico

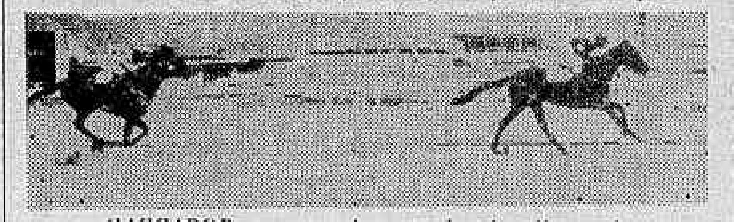

CASCADOR surpreendeu, ganhando disparado

PALLADIUM na dupla 11, com Jarlot

Cavaliere ganhou a melhor prova

Realizou ontem, o Jockey Club Brasileiro, mais uma reunião do meio de semana. Embora o programa não dispusesse de uma prova de real valor, ainda assim alcançou pleno êxito esta vesperal.

A melhor prova foi ganha pelo cavalo Cavaliere. O filho de Destino amparou sem maiores esforços, no final, a violenta atropelada do Vingo.

1º PÁREO — 1.300 metros. Pista: A. P. Prêmios: Cr$ 60.000,00; Cr$ 18.000,00; Cr$ 12.000,00 e Cr$ 6.000,00.

1º Ajaúna, M. Hodecker	54	72.323	26,00	11	[illegible]	[illegible]
2º Gina Lollobrigida, A. Ricardo	56	106.773	[illegible]	12	[illegible]	[illegible]
3º Jamboree, L. Rigoni	58	36.775	[illegible]	13	[illegible]	[illegible]
4º Prova, L. Santos (ap.)	50	17.685	108,00	22	12.367	74,00
5º Arancina, J. Graça	60	27.525	70,00	24	12.307	[illegible]
				33	3.[illegible]	384,00
				34	5.790	169,00

Não correu: Sea Venom.

Diferenças: vários corpos e vários corpos. Tempo: 86". Vencedor: (1), 26,00. Dupla: (12), 19,00. Placês: (2), 12,00 e (1), 11,00. Movimento do páreo: Cr$ 4.355.990,00.

—o—

2º PÁREO — 1.400 metros. Pista: A. P. Prêmios: Cr$ 60.000,00; Cr$ 18.000,00; Cr$ 12.000,00 e Cr$ 6.000,00.

1º Campeche, M. Silva	54	189.661	19,00	12	54.150	24,00
2º Greiúna, A. Bolino	56	53.414	42,00	13	34.591	36,00
3º Alentejana, D. P. Silva	54	33.774	67,00	14	39.981	40,00
4º Miss Grillo, M. Niclevisk	50	22.013	103,00	22	3.115	394,00
5º Tâmisa, L. Rigoni	58	34.955	65,00	23	12.356	99,00
6º Bateria, A. G. Silva	54	21.648	105,00	24	12.828	96,00
				34	7.413	165,00
				44	1.874	654,00

Não correu: Talulah.

Diferenças: um corpo e dois corpos. Tempo: 92"3/5. Vencedor: (1), 19,00. Dupla: (12), 24,00. Placês: (1), 12,00 e (2), 15,00. Movimento do páreo: Cr$ 5.289.380,00.

—o—

3º PAREO — 1.400 metros. Pista: A. P. Prêmios: Cr$ 60.000,00; Cr$ 18.000,00; Cr$ 12.000,00 e Cr$ 6.000,00.

1º Gadanha, W. Andrade	58	27.007	90,00	12	10.402	122,00
2º Rami, M. Silva	54	84.787	29,00	13	19.848	64,00
3º Terpsicore, D. P. Silva	60	17.801	137,00	14	23.857	53,00
4º Virago, A. G. Silva	50	42.058	58,00	22	1.407	902,00
5º Odysséia, A. Reis	52	74.146	33,00	23	15.510	82,00
6º Keniata, J. Santos (ap.)	57	11.311	215,00	24	20.080	63,00
7º Betty, D. Moreno	56	49.376	49,00	33	8.477	150,00
				34	49.855	25,00
				44	10.188	125,00

Diferenças: três corpos e focinho. Tempo: 93". Vencedor: (2), 90,00. Dupla: (24), 63,00. Placês: (2), 30,00 e (6), 17,00. Movimento do páreo: Cr$ 5.620.600,00.

—o—

4º PAREO — 1.400 metros. Pista: A. P. Prêmios: Cr$ 60.000,00; Cr$ 18.000,00; Cr$ 12.000,00 e Cr$ 6.000,00.

1º Continental, M. Silva	56	49.818	53,00	11	14.293	106,00
2º Tampico, L. Rigoni	60	152.159	17,00	12	34.106	45,00
3º Carpentier, J. G. Silva	56	46.078	57,00	13	47.695	32,00
4º Guarda, A. Ricardo	58	35.132	75,00	14	49.015	31,00
5º Parbleu, A. Cardoso	52	20.187	141,00	23	12.827	118,00
6º Guanandi, A. G. Silva	60	28.736	92,00	24	11.728	130,00
				33	4.538	335,00
				34	16.913	90,00

Não correram: Diabo Louro e Namur.

Diferenças: três corpos e dois e meio corpo. Tempo: 92"1/5. Vencedor: (7), 53,00. Dupla: (14), 31,00. Placês: (7), 15,00 e (1), 13,00. Movimento do páreo: Cr$ 6.330.140,00.

—o—

5º PAREO — 1.400 metros. Pista: A. P. Prêmios: Cr$ 60.000,00; Cr$ 18.000,00; Cr$ 12.000,00 e Cr$ 6.000,00.

1º Cavaliere, A. Hodecker (ap.)	49	74.906	32,00	11	6.668	190,00
2º Vingo, L. Santos (ap.)	52	24.880	98,00	12	22.483	56,00
3º Saravando, M. Silva	54	64.147	38,00	13	7.165	176,00
4º My Own, A. G. Silva	50	65.904	37,00	14	48.885	26,00
5º Tisnado, I. Sousa	54	43.012	56,00	22	1.872	677,00
6º Temporal, F. Maia (ap.)	51	16.589	146,00	23	4.594	275,00
7º Entrerriano, P. Fontoura (ap.)	50	16.083	151,00	24	30.377	42,00
				34	9.773	129,00
				44	27.190	46,00

Não correu: Quarral.

Diferenças: meio corpo e vários corpos. Tempo: 92"1/5. Vencedor: (8), 32,00. Dupla: (14), 26,00. Placês: (8), 22,00 e (2), 63,00. Movimento do páreo: Cr$ 5.618.130,00.

—o—

6º PAREO — 1.300 metros Pista: A. P. Prêmios: Cr$ 60.000,00; Cr$ 18.000,00; Cr$ 12.000,00; Cr$ 6.000,00 e Cr$ 3.000,00.

1º Cascador, F. G. Silva	60	13.096	192,00	11	1.788	790,00
2º Asilado, J. G. Silva	52	45.940	55,00	12	37.884	37,00
3º Campi, M. Silva	54	20.737	121,00	13	28.473	50,00
4º Pernambuco, M. Niclevisk	54	85.923	29,00	14	24.765	57,00
5º Bandolim, L. Rigoni	58	82.531	30,00	22	8.151	173,00
6º Eldorado, L. Santos (ap.)	52	17.901	140,00	23	28.110	50,00
7º Ulano, M. Henrique	58	41.031	61,00	24	20.669	68,00
8º Eagle Son, P. Labre	60	3.719	675,00	33	5.430	260,00
9º Souvenir, I. Sousa	58	4.875	515,00	34	17.773	80,00
				44	4.765	297,00

Não correram: Don Graell, Juar, T. the Second e Juventus.

Diferenças: vários corpos e meio corpo. Tempo: 84"2/5. Vencedor: (9), 192,00. Dupla: (33), 260,00. Placês: (9), 61,00; (7), 24,00 e (10), 38,00. Movimento do páreo: Cr$ 6.088.000,00.

—o—

7º PAREO — 1.900 metros. Pista: A. P. Prêmios: Cr$ 72.000,00; Cr$ 21.600,00; Cr$ 14.400,00; Cr$ 7.200,00 e Cr$ 3.600,00.

1º Palladium, J. Tinoco	50	80.415	35,00	11	9.237	151,00
2º Jarlot, L. Santos (ap.)	48	(31.062	90,00	12	18.796	74,00
3º Manendor, L. Rigoni	54	24.625	113,00	13	63.228	22,00
4º Roscoff, W. Andrade	52	108.353	26,00	14	17.698	79,00
5º Eole, M. Silva	60	53.166	52,00	23	24.420	57,00
6º Ibañez, P. Fontoura (ap.)	56	17.614	158,00	24	6.311	221,00
7º Ubatim, J. Marchant	58	28.870	97,00	33	15.843	88,00
8º Moderno, J. Marinho	50	6.740	414,00	34	18.771	74,00
				44	1.020	1.366,00

Não correram: Tristão, Angú e Portaló.

Diferenças: 3 corpos e vários corpos. Tempo: 126"1/5. Vencedor: (1), 35,00. Dupla: (11), 151,00. Placês: (1), 15,00; (2), 29,00 e (6), 27,00. Movimento do páreo: Cr$ 6.387 090,00.

—o—

8º PAREO — 1.400 metros. Pista: A. P. Prêmios: Cr$ 70.000,00; Cr$ 21.000,00; Cr$ 12.000,00; Cr$ 7.000,00 e Cr$ 3.500,00.

1º Jocelyn, D. P. Silva	62	84.340	37,00	12	14.988	85,00
2º Xiu, J. Marchant	52	47.727	65,00	13	19.678	65,00
3º Cursor, L. Rigoni	58	62.044	50,00	14	14.520	87,00
4º Jet, L. Santos (ap.)	46	61.156	51,00	22	5.690	223,00
5º Effrené, W. Andrade	58	19.027	164,00	23	30.620	41,00
6º Sciapur, J. Negreló	54	13.493	231,00	24	16.918	41,00
7º Lajão, M. Silva	52	59.255	53,00	33	19.329	75,00
8º Destemido, A. Hodecker	50	45.465	69,00	34	29.899	42,00
				44	8.037	158,00

Não correram: Cylon, Destroyer e Ererê.

Diferenças: dois e meio corpos e dois corpos. Tempo: 90"2/5. Vencedor: (6), 37,00. Dupla: (13), 65,00. Placês: (6), 17,00; (1), 17,00 e (3), 19,00. Movimento do páreo: Cr$ 6 343.850,00.

RONDÓ dos Cavalões

Não vai adiantar nada

Há anos que venho gritando contra o total abandono da Vila Hípica e do Hipódromo; contra a falta de portões, e contra os portões permanentemente abertos, por onde entra quem quiser, a qualquer hora, do dia, ou da noite. Há anos que grito contra isso, sem nada ter conseguido, até agora. Mas, parece que o caso de dopping, da minha "menina" Sea-Venon acabou dando uma pequena sacudidela, na pasmaceira, e na inépcia dos srs. diretores. Digo isso por que consta que estão pensando em tirar a fôlha corrida, na Polícia, de todos os cavalariços, a fim de limpar, um pouco, o antro de vagabundos, de bêbedos, de ladrões, de sordeiros, de irresponsáveis, de jogadores, de maconheiros e de assassinos, em que se transformou o hipódromo da Gávea.

Otima idéia, não há a menor dúvida, mas, infelizmente, não vai adiantar nada, de nada, nada! Por que? Porque, com a total falta de fiscalização e de vigilância, que temos, no hipódromo; com a falta de portões em determinados pontos, e com os portões existentes, permanentemente abertos, o que é que vai adiantar fôlha corrida, na Polícia? Com tudo aberto, escancarado, e sem vigilância, os maus elementos continuarão transitando livremente, tranquilamente, e trabalhando nas cocheiras, sem matrícula, e mesmo com matrícula cassada. Vai adiantar fôlha corrida, vai?

Se os diretores fôssem inteligentes, começariam do comêço e não do fim. Começariam: 1.º) colocando portões, onde não há (Vila Tatersall, por exemplo); 2.º) Mantendo todos os portões *permanentemente fechados e vigiados* (não com vigias que dormem em vez de vigiar); 3.º) Não deixando ninguém, mas NINGUÉM, mesmo, entrar, sem se identificar.

Começem por aí; organizem, *primeiro*, êsse serviço, depois, então, façam a limpa, nos cavalariços; tirem fôlha corrida, e botem para fora os maus elementos. Isto, sim, seria agir com inteligência, IN-TE-LI-GEN-CIA. Seria agir como quem quer, de fato, chegar a um resultado. Do contrário, minha gente, é burrice, no duro. Me desculpem a expressão, mas não acho outra.

E agora vocês tem que concordar comigo, em que é o cúmulo que até hoje isso esteja ocorrendo. E' o cúmulo da inépcia, do relaxamento e da incompetência. E tenho dito.

INAH DE MORAIS

ADVERSÁRIO DE BARRETO CHEGA HOJE

S. PAULO, 17 (Sport Press-DC) — Está sendo esperado amanhã, nesta capital, viajando pela Real, o ex-campeão mundial dos meio-médios norte-americano, Virgil Akins, procedente de Chicago, onde participou de diversos combates. Virgil Akins deverá enfrentar, no Ginásio do Ibirapuera, o campeão brasileiro da categoria, Fernando Barreto, provàvelmente no dia 1.º de abril.

CARLOS ALBERTO RENOVOU

S. PAULO, 17 (Sport Press-DC) — O goleiro Carlos Alberto da Portuguêsa de Desportos, a fim de garantir sua permanência no planel do Canindé, reformando seu contrato ontem, por mais uma temporada, não estando, inclusive, o problema das cifras, já que o craque é amador. Agora, resta o acerto nesta semana, os lusos fôrão a proposta ao arqueiro reserva Chamorro, cujo compromisso de profissional já foi encerrado nestes últimos

IPIRANGA NO PÁREO DE NELINHO

NEI FERREIRA: PREFIRO VENDÊ-LO AO IPIRANGA

SALVADOR, 17 (Sport Press-DC) — Enquanto o Flamengo, do Rio não se define sôbre a situação do médio Nelinho, do Vitória, o Ipiranga continua tentando por todos os meios, obter definitivamente o concurso do jogador. Assim é que o clube auri-negro vai oferecer 800 mil cruzeiros para conseguir o passe do seu libertador. O presidente Nei Ferreira, do Vitória, falando à reportagem, disse que se o rubronegro carioca não resolver sua situação, e se pra do passe, não há dúvida que o Vitória prefere vendê-lo ao clube baiano. Mas, ao que tudo indica, não será aceita a proposta de 800 mil, pois os "leões" da Barra querem 1 milhão de cruzeiros à vista.

Sítios
Chácaras
Granjas

SEM ENTRADA
PRESTAÇOES A PARTIR DE
Cr$ 972,00

Terras fertilíssimas, tôdas planas, ou com pequenas elevações, com boas matas e cortadas por diversos rios e nascentes, de 3.000 a 20.000 m2 — Rigorosamente demarcados com frente para moderna rodovia Niterói-Friburgo, onde trafegam 3 linhas de ônibus com 11 horários. COOPERATIVA ORGANIZADA — Fornecimento de mudas, sementes, ferramentas. Maquinaria agrícola, inclusive trator para uso dos compradores.

NITERÓI A 50 MINUTOS DAS BARCAS

Informações e vendas: MERCANTIL RIO DE JANEIRO S. A. Av. Rio Branco, 100 — 12.º and. — Sala 1.200 — Tel.: 52-5172

Botafogo estreou empatando com o América

O caminho do Vasco

Tenho gasto tanto latim na defesa da política profissionalista adotada pelo Santos e pelo Botafogo, certo de que estou certo, e de repente surge a nova administração do Vasco e me diz — embora, naturalmente, sem se dirigir a mim, o que não teria cabimento — que estou errado: o negócio é economizar.

Está o Vasco pouco ligando se conserva ou não o Belini, o Orlando, o Almir; se quiserem, ficam pelo que lhes é oferecido, se não quiserem, vão em frente e boa viagem.

É a cegueira administrativa, a reacionária preocupação de apresentar superavits no fim do exercício, mesmo que isso signifique o desprestígio do departamento de futebol. Do time, melhor dizendo. E é o caminho garantido para o deficit, pois por uma diferença de duzentos ou trezentos contos, numa despesa mensal de mais de 1,5 milhões, o clube se indispõe com a sua torcida, e isso significa uma diferença de, no barato, um milhão por mês nas arrecadações.

O caminho da avareza já foi trilhado pelo Flamengo, com as conseqüências que estamos a ver. Verdade que o Flamengo não é o Vasco, não se pode comparar o ínfimo corpo social de um com a potência lusitana do outro. Mas clube que tem futebol não tem mais nada. Quer dizer: o futebol concorre para o prestígio de um clube mais ou menos na base dos 90 por cento.

O Vasco, assim, poderá livrar-se do prejuízo imediato, amparando-se apenas nas mensalidades dos sócios. Não estará, porém, trabalhando para o futuro, pois as novas gerações de torcedores não caminharão para São Januário. Só a vitória atrai a admiração e, conseqüentemente, o amor dos jovens: se não fôsse assim, o São Cristóvão seria um dos clubes de maior torcida do Brasil, pois não lhe falta simpatia; faltam-lhe vitórias.

Costumo citar muito o Botafogo, como exemplo de política profissionalista, que êle o é. E o é muito mais se atentarmos para o fato de que, mesmo não medindo sacrifícios para pagar règiamente seus grandes craques, o Botafogo tem uma despesa mensal, com seu departamento de futebol, inferior à do Flamengo e à do Vasco.

Aí é que está o busilis. No reconhecimento de que, no futebol como em qualquer outra arte, há uma hierarquia a que ninguém pode fugir. Cobra é cobra, e tem que ganhar muito; lagartixa é para tapar buraco, e deve ganhar em proporção ao seu merecimento. O nivelamento, nesse caso, é uma dupla injustiça: com o que merece ganhar mais e com o que não merece ganhar tanto.

Se o Vasco abrir mão de seus "scratchmen", passará a ser o Vasco dos peniches, jogando para arquibancadas vazias, um vasquinho muito bom pra gente rasgar carteira em dia de desalento.

EVANDRO

Braçadas e remadas

F. Q.

Nas águas da raia de Melilla, em Montevidéu, terá lugar esta manhã as eliminatórias para o Campeonato Sul-Americano de Remo, eliminatórias essas transferidas de ontem, por imposição do Brasil e do Chile, sendo a repescagem realizada amanhã pela manhã. As provas finais estão programadas para a tarde de domingo, nesse mesmo local.

Participam do certame máximo do continente Brasil, Uruguai, Peru, Argentina e Chile, sendo que o Equador sòmente enviou delegados ao Congresso Sul-Americano, que se efetua paralelamente com o Campeonato. Dizem que a Argentina arcou com as despesas da delegação do Equador a fim de contar com seu voto na pretensão que tem de mudar a sede da Confederação Sul-Americana de Remo do Rio para Buenos Aires.

BRASIL E ARGENTINA

Grande expectativa reina em Montevidéu pela realização do certame continental, quando o Brasil vai tentar arrebatar da Argentina a hegemonia da canoagem sul-americana, sendo que na história dos cinco certames continentais já realizados o Brasil foi apenas uma única vez campeão (em 1954).

BRASIL REGRESSA TERÇA-FEIRA

Qualquer que seja o resultado do Campeonato de Remo a delegação do Brasil regressará ao Rio na têrça-feira, devendo chegar no Galeão cêrca das 15 horas.

«FUNDAÇÃO DE S. PAULO»

A Federação de Remo de São Paulo vem de convidar a tôdas as entidades estaduais para a disputa da «Prova Fundação de São Paulo», a ser realizada no dia 10 de abril (inscrições em S. Paulo até o dia 4) na raia de Jurubatuba (30 km do centro de São Paulo), na Anchieta, para «out-rigger» a oito. Tôdas as despesas correrão por conta dos concorrentes, sendo que os bandeirantes procurarão apenas conseguir junto aos clubes da paulicéia cessão de barcos. Santa Catarina aceitou o convite e mandará um conjunto a São Paulo.

Neste mesmo dia 10, nas águas da Enseada de São Francisco, em Niterói, será realizada a Regata Inaugural da Temporada da Federação Metropolitana de Remo.

Na tarde de domingo, na piscina do Vasco, será disputado o Campeonato Carioca Infanto-Juvenil de Natação, com a participação do Vasco, Fluminense, Guanabara, Icaraí, Tijuca e Bangu.

Mais uma vez o Vasco se (Conclui na 11ª pág.)

QUALIDADE É BRIGAR

Por ser um lutador, Paulinho está sendo disputado por dois grandes clubes

Brasil decide título com a Argentina hoje à noite

O selecionado brasileiro de basquetebol, líder invicto do XVIII Campeonato Sul Americano, disputará hoje, à noite, em Córdoba, contra a seleção argentina a sua última partida.

Se vencer o jôgo de hoje o selecionado brasileiro de basquete, que é campeão mundial, será, também, bicampeão sul americano. Os brasileiros são os favoritos de hoje, apesar de ainda não terem convencido.

VALORES

O quadro da Confederação Brasileira de Basquete é orientado pelos técnicos Togo Renan Soares (Kanela) e Renato Brito Cunha, que ainda não estão satisfeitos com o rendimento do quadro. Vários fatores têm contribuído para isto, como o estado físico de alguns jogadores.

O melhor jogador do selecionado brasileiro continua sendo o gigante paulista Amauri Passos, que é considerado como o melhor jogador do certame. Os outros, Vlamir, Rosa Branca, Edison e Jatir, ainda não reproduziram suas atuações dos últimos campeonatos.

NOVOS

No quadro argentino, formado por elementos novos, a grande figura é Rubens Masceti que, inclusive, é o cestinha da equipe. Há também Hector Barhenge e Alfredo Tuli, jogadores com algumas qualidades, mas um tanto verdes.

O treinador da equipe é o veterano Calvo, que anteriormente era figura obrigatória nas seleções do seu país.

A posição dos concorrentes antes da rodada final de hoje é a seguinte:

1.º — Brasil — 5 jogos, 5 vitórias, 383 pontos pró e 292 contra, média de pontos por jogo, 77, contra 66.

2.º — Argentina, 5 jogos, 4 vitórias, 1 derrota, 323 pontos pró, 279 contra, média de pontos por jôgo, 64, contra 56.

3.º — lugar — Uruguai e Paraguai, 5 jogos, 3 vitórias e 2 derrotas.

4.º — lugar — Chile, 6 jogos, 3 vitórias, 3 derrotas.

5.º — lugar — Colômbia — 6 jogos, 1 vitória, 4 derrotas.

(Conclui na 11ª pág.)

Falcão diz: "Chorar não adianta nada"

Dirigentes dos cinco clubes paulistas que disputam o Rio-São Paulo queixaram-se ao presidente da Federação Paulista de Futebol, sr. Mendonça Falcão, da tabela do torneio, alegando que ela beneficia o Fluminense.

O sr. Mendonça Falcão declarou que foram os próprios clubes que aprovaram a tabela, acentuando: "Agora, que o campeonato já começou, não adianta chorar".

MODIFICAÇÃO

Em virtude da decisão do Santos em não participar do torneio dêste ano caso não fôsse atendido em suas pretensões, os clubes paulistas se empenharam em modificar a tabela anteriormente organizada que, segundo êles, favorecia ao Botafogo.

Com a modificação o Fluminense teria de jogar em São Paulo apenas uma vez e contra o Corintians, talvez a equipe mais fraca das cinco paulistas que disputam o Rio-São Paulo.

Pinga deverá ser mantido na frente

O treinador Yustrich está propenso a manter o jogador Pinga como meia avançado, pois êle estêve muito bem contra o São Paulo e foi nesta posição que se destacou no futebol brasileiro

Hoje os vascaínos treinarão individualmente ainda não estando decidido o destino do quadro neste fim de semana, uma vez que foram cancelados os amistosos programados para Uberaba.

SATISFEITO

O treinador vascaíno está bastante satisfeito com a produção da equipe em São Paulo, pois os seus jogadores em momento algum esmoreceram ou demonstraram qualquer displicência. Isto para Yustrich é o essencial, a ponto de preferir colocar jogadores novos, sem cartaz, mas que desejem lutar e aparecer.

"Tinha certeza — declarou — que o Vasco obteria um resultado satisfatório, mesmo estando desfalcado de alguns de seus titulares".

CONFIANTES

Para Yustrich o Vasco tem amplas possibilidades de vir a ser um dos primeiros colocados no torneio Rio-São Paulo. O time, segundo êle, ainda não está muito bem, necessitando de alguns reforços, mas o novo diretor de futebol do clube, sr. Carlos Augusto Pimenta, já está procurando contratá-los.

O time titular do Vasco para êste certame deverá ser o mesmo que derrotou o São Paulo, apenas com uma modificação: o retôrno de Belini à zaga central.

Como o Vasco somente jogará agora dia 26 contra o América, é possível que realize alguns jogos pelo interior paulista.

Jorge Machado do Flu vai para o Vasco

O Fluminense vai perder o seu velocista Jorge Machado de Barros, que se transferirá para o Vasco da Gama. Na tarde de ontem, o atleta estêve na sede vascaína, em conversa com o diretor da divisão de atletismo, acertando os últimos detalhes para firmar o boletim de mudança de clube.

O atleta que ora é pretendido pelo Vasco da Gama representa um enorme refôrço para São Januário, sendo especialista nas provas de 100 e 200 metros rasos. A sua ida para o Vasco representa uma cobertura no setôr das provas de velocidades, que aliás é o ponto vulnerável vascaíno e que resulta quase sempre em desvantagem nos confrontos com os atletas do Flamengo.

Corintians disputará Paulinho com o Bôca

Segundo notícias procedentes de São Paulo o Corintians Futebol Clube está bastante interessado em contratar o centro-avante Paulinho do Botafogo, que também está sendo pretendido pelo Boca Juniors de Buenos Aires.

O Corintians estaria disposto a pagar os Cr$ 5 milhões pedidos pelo passe de Paulinho dando ao jogador ordenado mensal de Cr$ 80 mil entre luvas e ordenados.

PROPENSO

Embora ainda não tenham se pronunciado oficialmente sôbre o assunto, sabe-se que o sr. Brandão Filho, diretor de Futebol, e Paulo Azerêdo, presidente do clube, estão propensos a vender o jogador, pois existem na reserva China e Amoroso.

O presidente do Corintians, sr. Vicente Mateus, está empenhado em contratar o mais cêdo possível atacantes de qualidades porque as últimas "performances" do time vêm desagradando aos associados do clube. A renúncia do sr. Vicente Mateus já chegou a ser pedida.

PODERÁ SER REPETIDA

Esta cena (os jogadores brasileiros abraçando-se após a conquista do último título continental) poderá ser repetida hoje

Vasco quer Rossi mesmo que o troque por Almir

O sr. Antenor Martins, vice-presidente dos interêsses profissionais do Vasco, deverá procurar hoje o sr. Paulo Azeredo, presidente do Botafogo, para indagar as condições pelas quais o meia Rossi poderá ser transferido para o seu clube.

E' possível que seja tentada pelos dirigentes uma permuta entre os jogadores Rossi e Almir já que êste último se encontra em litígio com o Vasco. A dificuldade tôda é que o jogador vascaíno não se mostra inclinado a abrir mão dos 50% do preço do passe a que tem direito.

CONDIÇÕES

Não obstante isso existem condições para a permuta entre os dois jogadores. O sr. Alá Batista está firme na sua política de compressão de despesas, a fim de equilibrar o orçamento do departamento de futebol do Vasco, que teve um "deficit" de Cr$ 8 milhões em 1959. O meia Almir não aceitará de forma alguma o salário teto do Vasco que é de Cr$ 55 mil.

Tanto Almir quanto o Vasco estão perdendo com a paralisação do jogador, motivo por que é do maior interêsse do sr. Antenor Martins resolver o quanto antes a situação do meia. Trocando-o por Rossi, o Vasco estaria fazendo um grande negócio porque o jovem meia botafoguense resolveria um dos problemas da sua linha e não exigiria tanto quanto Almir para assinar contrato.

O treinador Yustrich acredita que possa resolver a deficiência da linha do Vasco colocando um meia de qualidade armando (todos os atacantes pelos quais o Vasco se interessou — Luizinho, Rossi e Nair são meias armadores) e Pinga na frente ao lado de Delém, aproveitando o aspirante Peniche na ponta esquerda.

BOTAFOGO

Para o Botafogo a permuta de Rossi por Almir será de certa forma compensadora porque na forma em que Edson se encontra Rossi terá de continuar na reserva. Com a saída — quase certa — de Paulinho, o Botafogo necessitará de um jogador de área e Almir é considerado por Paulo Amaral como o ideal.

A grande dificuldade é que Almir tem direito a 50% do preço de seu passe, conforme o contrato que assinou com o Vasco.

Recentemente o Botafogo se prontificou a pagar por seu atestado liberatório Cr$ 5 milhões, só não havendo se concretizado a transferência porque Almir quis Cr$ 2 milhões para si.

O interêsse do Atlético de Madri por Rossi nasceu de uma grande exibição do meia quando da última excursão do Botafogo à Europa. Mas, como após os entendimentos iniciais o Atlético de Madri não mais demonstrou qualquer interêsse, nem o clube, nem o jogador, acreditam no reinício das negociações.

LUISÃO X MINAGLIA AMANHÃ NO IBIRAPUERA

S. PAULO, 17 (Sport Press-DC) — O público paulista assistirá amanhã à noite, no Ginásio do Ibirapuera, o reaparecimento do campeão brasileiro e ex-campeão sul-americano dos meio-pesados, Luís Inácio, que dará combate em luta de 10 assaltos, ao argentino Miguel Angel Minaglia, considerado dos mais valorosos do "ranking" portenho. O pugilista nacional deverá encontrar em seu adversário um excelente "pegador" porém está em boa forma física e técnica, daí esperar-se um duro duelo.

PALMEIRAS NÃO TEM PROBLEMAS

S. PAULO, 17 (Sport Press-DC) — O técnico Osvaldo Brandão não conta com nenhum problema para a peleja de sábado à noite, contra o Flamengo, pelo torneio Rio-São Paulo. A única dúvida que restava já foi dissipada com respeito à escalação do zagueiro Valdemar, que tem sua presença assegurada. Por outro lado, Cruz estará presente na extrema esquerda, enquanto que Válter Prado poderá entrar no início ou no final no ataque do Super-Campeão. A concentração será iniciada amanhã, no Hotel Danúbio.

Partida fraca e sem gols

Numa partida em que apresentaram um futebol de qualidade inferior, Botafogo e América empataram, ontem à noite, no Maracanã sem abertura de contagem. A equipe americana, que no primeiro tempo jogara na defensiva, foi à frente na segunda etapa, notadamente após a substituição Sérgio por Hilton, levando constantemente o perigo à defesa alvi-negra.

Arbitrou a partida o juiz Amilcar Ferreira que deixou de assinalar um penalte contra o América numa jogada em que Paulinho foi prensado dentro da área por Djalma. Consultado o bandeirinha Cícero Pereira, o juiz marcou falta fora da área, apesar dos protestos botagoguenses. A renda atingiu Cr$ 370.805,00.

FUTEBOL POBRE

A partida não agradou à reduzida torcida que compareceu, ontem à noite, ao Maracanã. No primeiro tempo, a jogada de mais sensação ocorreu aos 40 minutoss quando Quarentinha chutando forte de fora da area, obrigou Pompéia (reapareceu bem) a praticar bonita intervenção.

Zagalo saiu contundido aos oito minutos do primeiro tempo, sendo substituído por Neivaldo. Na segunda etapa, Paulo Amaral deslocou Garrincha para a esquerda a fim de evitar a cerrada marcação de Ivan e Décio. Por ali, conseguiu Garrincha penetração perigosas que obrigaram o treinador americano a recuar Valença em auxilio de Jorge que não marcava bem ao ponteiro alvi-negro.

SUBSTITUIÇÕES

Aos 19 minutos da segunda etapa Rossi entrou no lugar de Reinaldo, no Botafogo. Aos 25' ocorreu a jogada violenta de Djalma contra Paulinho que os botafoguenses pediram penalte. Aos 30 saiu Sérgio e entrou Hilton, no América, dando mais impulso à ofensiva americana.

Aos 34' o juiz invalidou um tento de Amaro por se encontrar Hilton em impedimento. Aos 34', Frazão substituiu Ronaldo na equipe botafoguense e daí em diante se acentuou o predomínio americano. Finalmente, aos 38' Selmo substituiu João Carlos que pouco vinha produzindo.

O torneio Rio-São Paulo, terá prosseguimento sábado com a partida entre o Palmeiras e Flamengo, no Pacaembu.

Fla seguiu com Babá contundido

O Flamengo seguiu ontem, em trem noturno, para São Paulo, onde jogará sábado, à noite, contra o Palmeiras, oportunidade em que o campeão paulista fará sua estréia no "Rio-São Paulo"

O técnico Bria ainda não sabe se poderá contar com o zagueiro Joubert e o meia Dida. O problema da equipe é o ponteiro Babá que está contundido na perna esquerda.

JABOTICABAL

Na capital paulista os dirigentes da delegação confirmarão o jôgo programado para domingo em Jaboticabal e pelo qual o Flamengo receberá Cr$ 200 mil. Acredita o treinador Modesto Bria que êste encontro não seja de todo aconselhável, pois se o Flamengo conseguir vencer o Palmeiras ficará em ótimas condições na tabela.

Na próxima quinta-feira o quadro rubronegro terá de jogar contra o Botafogo no Maracanã e Bria espera poder contar com todos os titulares a fim de conseguir um bom resultado para sua equipe.

Para o técnico paraguaio o motivo do êxito do Flamengo contra o Corintians foi o entrosamento demonstrado pela linha, que em momento algum deixou de assediar o arco corintiano.

"A pressão exercida por nossos atacantes — afiançou-nos — fêz com que o Corintians não pudesse se entregar ao ataque totalmente, facilitando o nosso domínio do centro de campo, o que nos levou à vitória".

Bola Pra Frente

VAMOS AO MISTÉRIO ARGENTINO

Há um mistério no atual futebol argentino que não consigo decifrar: ao mesmo tempo em que mandam uma seleção à Costa Rica, feita de jogadores cheios de futuro, os clubes de Buenos Aires decidiram, agóra, importar craques do Brasil, do Paraguai, do Uruguai e do Peru. Estão contratando gente até de capacidade duvidosa como é êsse Douklas, de Montevidéu, e o médio Davoine que não chega a ser um bom jogador.

Recentemente, levaram o nosso Edson, do Palmeiras e como se diz por aí, querem o Paulinho, do Botafogo. O San Lorenzo, que é o campeão argentino, contratou quatro paraguaios sem fama (os quatro por 300 mil pesos).

* * *

E fica-se aqui na dúvida: estão êles em crise ou não estão? Vão ganhar o Pan-Americano da Costa Rica; o ano passado, ganharam o sul-americano. E' um indício de explendor técnico, sem dúvida: dois títulos conquistados sem contestações. Tenho a impressão de que o futebol argentino está partido ao meio com os clubes de um lado e a AFA do outro. Os clubes não confiam nas suas equipes e por isso tratam de comprar cartazes de fora. A AFA, por sua vez, dá oportunidade aos jogadores da casa e com isso faz o seu sucesso.

Agora mesmo, o Boca mandou buscar Lugo e Garabal, há pouco tempo vendidos à Espanha.

* * *

A nossa preocupação tem lá o seu sentido, pois afinal de contas é tão importante para nós cuidar do nosso futuro, pensando na Copa de 62, como bisbilhotar a intimidade do futebol argentino que é, sem dúvida, o nosso grande concorrente em Santiago.

Encabula-me não ter informações precisas sôbre o quotidiano do futebol argentino — um futebol fogo na roupa, que ganha campeonatos mesmo em crise técnica.

Se não fôsse pedir muito, eu gostaria que o Geraldo Romualdo da Silva, espião número um do futebol brasileiro, metesse uma bobina de papel embaixo do braço, montasse em seu pingo e fôsse sentar praça em Buenos Aires. Teríamos bons informes: pelo menos até o dia em que o tribunal militar ora instalado por lá agarrasse "el tipo" por atividade subversivas.

ARMANDO NOGUEIRA

Esta é a sua oportunidade de conhecer

BRASÍLIA

MAGNÍFICA EXCURSÃO ORGANIZADA PELA EMPRÊSA DE TURISMO TANA S. A.

DIA 20 - 3 - 1960

— *Ida e volta no mesmo dia*
— *Viagem em quadrimotores Douglas Skymaster*
— *Serviço de bordo especial de luxo*
— *Almôço em restaurante de 1.ª classe*
— *Programa de passeios e visitas às obras*
— *Onibus especiais à espera da caravana*

TUDO INCLUIDO POR APENAS

Cr$ 5.500,00

Peça informações e reservas nos seguintes endereços

Av. Nilo Peçanha, 26-B — Tels.: 32-2750 e 42-9967
Rua México, 11-C — Telefones: 22-9434 e 52-7685
Méier — Rua Dias da Cruz, 179 — Tel.: 49-3980

Bandeira liberado

A liberdade que vai ser concedida, talvez hoje, ao ex-tenente Alberto Jorge Franco Bandeira não é nenhum favor especial nem tampouco o reconhecimento de sua inocência como único culpado pelo assassínio do bancário Arsênio Afrânio de Lemos.

Trata-se de uma liberdade condicional a que o protagonista do crime do Sacopã adquiriu direito não só pelo fato de ter cumprido metade da pena que lhe foi imposta pela Justiça em sentença que transitou em julgado, como por ter excelente conduta carcerária e possuir ainda meios de exercitar sua atividade profissional dedicando-se assim a uma vida honesta.

Trata-se, pois, de um favor que a lei concede aos sentenciados que revelaram na Penitenciária uma perfeita recuperação através de um procedimento exemplar que os distinguem dos demais condenados e os incluem na lista dos que merecem tratamento mais liberal.

Em liberdade vigiada e sujeito às imposições da lei que o impedem de fazer muita coisa o ex-oficial da Aeronáutica terá oportunidade de recompor sua vida, trabalhar para seu sustento, viver na companhia dos seus, refazer suas amizades, restabelecer-se moralmente, sentindo diretamente a luz do sol e respirando o ar puro sem os empecilhos de uma grade ou os embaraços de altas paredes.

Nesta ocasião êle terá oportunidade de avaliar o bem que é a liberdade e que não vale a pena perdê-la por gestos impensados ou por atos menos refletidos e executados em momentos em que a razão está dominada pelo ódio ou o espírito sufocado pela vingança.

Quando se vir cá fora, no convívio dos seus, sem peias ou restrições, Alberto Jorge Franco Bandeira constatará que para nada serviu seu sacrifício que além de o levar a um cárcere ainda arrancou-lhe os galões destruindo um futuro que se apresentava auspicioso.

O «pivot» oficial do crime pelo qual foi condenado já se encontra em outros braços, gozando as delícias da vida talvez esquecido de quem, por sua causa, tudo sacrificou, inclusive a própria liberdade, o maior bem que é dado ao homem gozar à superfície da terra.

O bom procedimento carcerário de Bandeira revela que o crime que praticou foi um impulso de momento, um ódio acumulado durante dias de amargura e de sofrimento e que explodiu no momento em que não era mais possível dominá-lo.

Que sua volta à liberdade, depois de anos de prisão, lhe dê a coragem precisa para esquecer as agruras por que passou, deixe de lado os sofrimentos e volte a ter confiança na vida.

Cumbaíba

14 mortos no incêndio que destruiu o bairro

BUENAVENTURA, Colômbia 17 — (UPI-DC) — Quatorze pessoas morreram e cêrca de 500 casas do bairro lacustre mais pobre dêste pôrto, denominado "Viente Libre" ficaram totalmente destruídas por um voraz incêndio ali irrompido ontem à noite.

Embora o ministro da Saúde Pública, sr. José Antônio Jacomo Valderrama, tivesse declarado em Bogotá, pouco antes de vir a esta cidade chefiando uma comissão de socorros, que o número de mortos fôra calculado em 14, o vigário apostólico, monsenhor Gerardo Valencia, disse que não tivera notícia sôbre perda de vidas.

DESABRIGADOS

O comandante da Polícia, tenente Luís Espinosa, declarou, de sua parte, que talvez haja alguns desaparecidos, especialmente crianças, pois os moradores das casas lacustres se lançaram à água em meio ao desespêro, e alguns talvez tenham morrido afogados.

O bairro incendiado é formado por casas de madeira construídas sôbre estacas encravadas no fundo do lago. A densidade da população ali é enorme, pois em algumas casas há até 35 moradores. O número de desabrigados está sendo calculado entre nove e dez mil. Os prejuízos materiais não parecem ser relativamente grandes, devido à extrema pobreza do bairro, embora, para os moradores, tenha sido uma grande tragédia, pois perderam tudo. O bairro lacustre tem o nome de «Viento Libre».

O incêndio começou às 7,55 horas da noite de ontem e as chamas se propagaram com enorme rapidez, devido à escassez de elementos para combatê-las. A conflagração só foi dominada a uma hora da madrugada de hoje, com o auxílio de um destacamento de bombeiros da guarnição de Cali.

TENTOU SE MATAR

Ateando logo às vestes depois de embebê-las em álcool, tentou suicidar-se na tarde de ontem, Nadir Alves Peçanha, casada, de 29 anos, em sua residência, na Rua Campos Elísios, sem número, Caxias.

Socorrida em tempo por familiares, Nadir foi removida para o Hospital Getúlio Vargas, sendo internada com queimaduras generalizadas. A Delegacia de Caxias registrou o fato.

ACUSADA

Sila Lopes de Magalhães, a principal acusada

PT investiga de novo a morte da bailarina

Por solicitação do promotor Maurílio Bruno, voltaram a depor, na Divisão de Polícia Técnica, o porteiro João de Deus Modesto e o motorista Roberto Pereira da Silva, que se viram envolvidos no assassinato da bailarina Lucília Pereira, fato ocorrido em 1957, do qual são acusados Jorge de Azevedo, Mário do Nascimento e Sila Lopes Magalhães, sendo que em nada adiantaram em suas declarações, pois confirmaram depoimentos anteriores.

Ainda atendendo a uma solicitação da Justiça, o delegado Caetano Maiolino, titular da Delegacia Especial de Polícia, determinou ao investigador Saul Tavares, encarregado das diligências, que encete sindicâncias, a fim de que seja completada a formação de culpa contra os três acusados, devendo, todavia, ser interrogado novamente em cartório Milton dos Santos Bonfim, ex-empregado de Jorge de Azevedo.

MESA-REDONDA

Conforme noticiou o DIARIO CARIOCA em primeira mão, foi o caso levantado pela Divisão de Polícia Técnica três anos após ter ocorrido, em um apartamento na Rua D. Pedro I, sendo então indicados como os principais acusados Mário, Jorge e sua ex-amante Sila. Entretanto, as provas maiores foram levantadas pelas autoridades, quando da realização de uma mesa-redonda naquela Especializada, em novembro último. Nessa ocasião, todos os acusados, suspeitos e testemunhas foram acareados, surgindo então diversas contradições, o que possibilitou às autoridades fazer um relatório minucioso à Justiça, qualificando os três como responsáveis, pràticamente, pela morte da jovem bailarina Lucília Pereira, que na época de seu assassinato trabalhava no "Dancing Tupi", na Praça Tiradentes, e era amante de Mário do Nascimento.

Agora, depois de baixados ao Primeiro Tribunal do Júri, voltam os autos do processo à Divisão de Polícia Técnica com a solicitação do promotor Maurílio Bruno, no sentido de que fôssem novamente ouvidos nos autos o motorista Roberto Pereira da Silva, o porteiro João de Deus Modesto (êste trabalhava no prédio em que moravam Sila e Lucília, tendo procurado encobrir a culpabilidade da primeira em seu depoimento) e o ex-empregado de Jorge, no «dancing», Milton dos Santos Bonfim.

O motorista Roberto (que estêve envolvido com a Polícia durante o assassinato do delegado Imparato, pois conduzira involuntàriamente o deputado Tenório Cavalcanti a Caxias no dia do crime) e o porteiro, devidamente intimados compareceram, à DPT e já deporam, faltando apenas Milton, que, apesar de intimado, não compareceu.

O porteiro João de Deus Modesto, que prestou depoimento na DPT

Acusados de lesarem União serão interrogados na DRF

Serão tomados dentro dos próximos dias os depoimentos de todos os implicados no espetacular caso dos milhões furtados à União pela quadrilha comandada por Odilon da Silva Melo, através da preparação de documentos falsos que os habilitava a receber pensões do Ministério da Guerra.

Já foram tomadas as declarações do chefe da "gang" e de uma de suas esposas (Odilon é bígamo), Elzira Pinheiro de Melo, tendo esta última denunciado diversos outros cúmplices, entre os quais oficiais do Exército. Odilon, por sua vez, confessou que desde 1938 vinha aplicando o "golpe da pensão".

DEPÕE O "CHEFE"

Declarou ter sido sargento do Exército até 1936. Desde o seu desligamento até 1938, viveu honestamente em São João del Rei, Juiz de Fora e Barbacena. Nêsse ano iniciou suas atividades criminosas, preparando documentos que habilitavam pessoas inexistentes a receber pensões militares, as quais eram convenientemente embolsadas por Odilon e seus comparsas.

Disse Odilon que para obter sucesso em suas "operações", conseguia as certidões de que necessitava nos cartórios de Registro Civil e, depois, reconhecia as firmas (inexistentes) das procurações falsas em diversos tabelionatos, de preferência no tabelião Hermes.

OS NOMES FICTÍCIOS

Pronta a "documentação", entregava-se na Carteira de Pensionistas do Ministério da Guerra e, depois de correr todos os canais necessários, terminava recebendo a respectiva importância. Reconheceu o chefe da quadrilha que vinha recebendo um total de cêrca de Cr$ 40 mil desde 1953, não se recordando o total exato recebido de 1938 a 1953.

Eram os seguintes os nomes utilizados por Odilon para o recebimento das pensões fictícias: Deusdedit Marinês, Sebastião da Silva, Maria Ferreira de Sousa, Amélia Costa de Noronha, Rosária Terrer dos Santos, Maria Cardoso dos Santos, Duaine de Oliveira Leite, Miveido Barreira e Jacinete dos Santos.

FILANTROPIA

Além disso, admitiu Odilon que recebia várias outras pensões e entregava-se a herdeiros que êle considerava detentores de direitos. Afirmou também que Eduardo Cruz, funcionário do Serviço de Orientação e Reclamações do Ministério da Fazenda, era a pessoa que aceitava os atestados e conseguia os indispensáveis "vistos" do chefe da seção.

Eduardo Cruz, ao depor, disse que fazia tudo de boa fé. Reconheceu, entretanto, que recebia a importância de Cr$ 500 como gratificação para cada atestado recebido e que isso vinha ocorrendo desde 1942.

SEMPRE FOI LADRÃO

Elzira Pinheiro de Melo, uma das esposas de Odilon, declarou que seu marido sempre teve procedimento irregular e que há muitos anos levantava dinheiro criminosamente, utilizando documentos falsos. Afirmou que eram coniventes com Odilon o coronel Murilo Ferreira Alves Silva e os tenentes Leonidas Genúncio e Zazilol, além do sargento Newton Silva.

Todos êsses militares serão ouvidos nos próximos dias, com o que espera a Delegacia de Roubos e Falsificações esclarecer inteiramente a extensão das atividades da quadrilha.

Matou-se sem explicar seus motivos

Suicidou-se, na manhã de ontem, no restaurante "Ganha-Pouco", ingerindo formicida, o comerciário Agenor Angelo Sampaio, de 63 anos, sem esclarecer as razões de seu gesto.

O comissário Azeredo Coutinho, do 5.º Distrito, compareceu ao local, tomando tôdas as providências, após as quais o cadáver do comerciário foi removido para o Instituto Médico Legal.

NENHUM BILHETE

O dono do restaurante "Ganha-Pouco", sr. Francisco Duarte, contou ao comissário Azeredo que o desconhecido, pouco depois identificado como Agenor Angelo Sampaio, de 63 anos, morador na Rua Capurama, 108, entrara em seu estabelecimento, na Rua do Mercado, 11, tendo pedido um refrigerante.

Tratando-se de um senhor de idade, e sem desconfiar de suas intenções, serviu-o. Agenor adicionou formicida ao refrigerante ingerindo a mistura. Pouco depois, sentiu-se mal, falecendo antes de ser socorrido. Não deixou nenhum bilhete, e enquanto agonizava nada disse que pudesse esclarecer seu ato extremo.

Menor morre afogado ao tentar apanhar mariscos

Pereceu afogado na tarde de ontem, quando apanhava mariscos na praia em frente à Base Aérea do Galeão, o menor Arlindo Ameno dos Santos, que ali estava em companhia de Ricardo, também menor, sendo o corpo retirado da água pelo pescador Adelerino Miguez.

Aos gritos de Ricardo, que diz supor haver o seu amigo se sentido mal, acorreu o pescador, nadando até o local onde a vítima se afogava. Arlindo, entretanto, já estava morto ao ser trazido para fora dágua. O 30º DP registrou o fato.

PESCARIA

Arlindo Amenos dos Santos e Ricardo Ribeiro, garôtos que residiam por favor na Rua Seis, fundos, Ilha do Governador, resolveram pescar mariscos, o que faziam sempre para ganhar algum dinheiro. Já estavam há muito tempo na praia quando um pouco, começou a gritar, tendo seu companheiro pedido o auxílio do pescador Adelerino Miguez, que se encontrava a alguma distância do local. O pescador ainda conseguiu retirar Arlindo da água, mas êste já estava morto. O 30º fêz remover o corpo para o Instituto Médico Legal.

CAIU AO SOLO O AVIÃO

LISBOA, 17 (ANI-DC) — Caiu ao solo uma avioneta militar que realizava vôo de treinamento próximo das Vendas Novas. Morreram os seus tripulantes José Cândido de Eça Ramalho e o alferes Alves Botelho.

LOCALIZADOS OS DESTROÇOS

MILÃO, 17 (FP-DC) — Foram localizados ontem, no monte Angenterra, a uns 70 quilômetros de Coni, Piemonte, os destroços de um aparelho que pode ser o avião alemão desaparecido anteontem com sete pessoas a bordo. Parece impossível a existência de sobreviventes. Uma patrulha de caçadores alpinos saiu de Coni em direção ao monte Argenterra, nas proximidades do desfiladeiro de Madalena, na fronteira com a França, à procura dos restos do avião "Noratlas".

Clandestino não pôde permanecer no Brasil

Foi indeferido pelo juiz Amilcar Ribas o pedido de habeas-corpus impetrado pelo advogado Ivan Batista em favor de João Dana Freitas, cidadão português (carpinteiro, 25 anos) que embarcara clandestinamente no navio "Salta", quando êste atracou no Pôrto de Funchal, na Ilha da Madeira.

Tão logo o navio aportou a esta capital, o comandante do navio argentino entregou o clandestino às autoridades marítimas João Dana Freitas declarou que desejava ficar no Brasil, onde tem alguns parentes, e que resolvera embarcar clandestinamente por não ter o dinheiro da passagem.

SEGUIU VIAGEM

Em virtude da decisão judicial, o clandestino português teve de retornar ao navio, prosseguindo viagem para o Sul do Continente. Uma pessoa de sua família, que estava na Polícia Marítima, declarou que um irmão de João Freitas, que se encontra em nosso país, viajou em idênticas condições e com um simples têrmo de responsabilidade logrou ser libertado pelas autoridades, vivendo agora no Brasil.

Nada ainda sôbre a granada

Não foi encontrada ainda qualquer pista que conduza aos responsáveis pela colocação da granada encontrada no leito da via férrea da Central do Brasil, próximo à estação de Anchieta. O assunto está sendo investigado pela Comissão Apuradora de Sabotagens contra a EFCB, que está sendo presidida interinamente pelo delegado Olavo de Lima Rangel.

O inspetor Mateus, do setor de Explosivos da Divisão de Polícia Política e Social, a quem estão afetas as investigações, informou à reportagem do DIARIO CARIOCA que o petardo pesa cêrca de 600 gramas, tem calibre de 37mm e é de origem americana, acrescentando que sua explosão poderia ter causado centenas de vítimas.

PROCESSADOS OS PADRES QUE CONTRABANDEAVAM

SKOPLJE, Iugoslávia, 17 (UPI-DC) — Três sacerdotes católicos — um dêles bispo — foram submetidos a processo, hoje, nesta cidade, acusados de contrabando de mercadorias e divisas estrangeiras no valor de 34.438.000 dinares (12.470 dólares). Os acusados são: Smiljam Czkada (bispo) e os sacerdotes Ivan Pavlinac e Rudolf Puljak, processados juntamente com Hajrija Hazi e Ibrasevic Eismet Nadzakovic. A pena máxima prevista para o delito é de cinco anos de trabalhos forçados.

Garçonete "currada" teria sido raptada

RECIFE 17 — (Especial para o DC) — A garçonete Solange Argentina, que há dias fôra vítima de uma "curra" no lugar denominado Prazeres, desapareceu misteriosamente, estando as autoridades policiais inclinadas a adotar a versão de que ela teria sido sequestrada por elementos interessados em abafar o caso, cuja repercussão tem sido grande.

Na Assembléia Legislativo, repercutiram intensamente os acontecimentos de Prazeres; na Câmara Municipal, vereadores acusaram a polícia de tentar proteger os acusados, por serem figuras da alta sociedade local. Em consequência dos vexames que sofreu, Solange apresenta entre outros danos físicos, retroversão do útero.

GOVERNADOR EMPENHADO

O delegado do 1.º Distrito, sr. Hugo Pais, foi afastado ontem do cargo, por motivo do espancamento bárbaro do bancário Aluísio Lucena, que nada tinha a ver com a «curra», conforme se constatou, mas foi agredido de forma violenta pelo simples fato de apresentar ligeira semelhança física com um dos elementos apontados como integrante do grupo que seviciou a môça.

O governador Cid Sampaio está pessoalmente empenhado em elucidar o caso e descobrir, além dos responsáveis pela «curra» os agressores do bancário. O operário José Carrera Rosado principal testemunha do caso na qualidade de empregado de um pôsto de gasolina onde os pervertidos abasteceram seu automóvel, em cujo interior já se encontrava Solange, acaba de pedir garantias à polícia, por se considerar ameaçado de morte. Dois policiais foram destacados para protegê-lo.

FALSIFICAÇÕES DE ENTRADA NOS JOGOS PAN-AMERICANOS

SAN JOSE' DE COSTA RICA, 17 (FP-DC) — A Polícia descobriu grossa falsificação de entradas aos "matches" do campeonato pan-americano de futebol. Até o momento, sabe-se que 11 mil entradas foram falsificadas para os jogos de domingo passado. Foi detido um certo Juan Seto Bonilla, que, segundo se acredita, permitirá a descoberta dos demais falsificadores.

Dr. JOSÉ DE ALBUQUERQUE

Membro efetivo da Sociedade de Sexologia de Paris

Doenças Sexuais do Homem

Rosário, 98 — Das 13 às 18 horas

Operário caiu do 7.º andar e morreu no HMC

Desequilibrando-se quando trabalhava no 7.º andar da obra da Rua Nascimento Silva, 195, onde também reside, o operário Cícero Vitor Cavalcanti, de 23 anos, caiu ao solo, falecendo.

O operário ainda chegou a ser removido com vida para o Hospital Miguel Couto, onde deu entrada com fratura de crânio e hemorragia interna, mas veio a falecer. O 12.º Distrito registrou a ocorrência.

ASSISTÊNCIA AOS LÁZAROS

O Hospital dos Lázaros (atual Frei Antônio), instituição de iniciativa privada, sita na Praça Mário Nazaré nº 52, São Cristóvão — Telefone: 28-0045, aceita qualquer auxílio ou donativo para assistência aos enfermos hansenianos ali internados. — Dirigir-se no local, à Irmã Superiora.

LLOYD BRASILEIRO

Patrimônio Nacional

Escritório: Rua do Rosário n.º 1
Telefone: 31-2060
Praças e Fretes — S/loja
Telefone: 31-3329
Passagens térreo — Telefone: 31-3304

N O R T E

RIO GUAIBA
Vg. 13 — I
Saírá a 21 do corrente para: Belém — Santarém — Obidos — Parintins — Itacoatiara e Manaus.

ASCANIO COELHO
Vg. 17 — 1
Sairá a 21 do corrente para: Recife
Receberá cargas no Armazém 15 até o dia 18.

EUROPA

CABO FRIO
Sairá a 19 do corrente para: Barra de Ilhéus — Salvador — Recife — Cabedelo — São Vicente — Havre — Londres — Antuérpia — Roterdam — Bremem e Hamburgo

A V I S O
Qualquer alteração nas datas de saída dos navios, será publicada n/ local.

LÓIDE ARGENTINA
Sairá a 15 de maio para: Vitória — Barra de Ilhéus — Salvador — Cabedelo — São Vicente — Casablanca — Tanger — Gibraltar — Barcelona — Oram — Alger — Marselha e Gênova

AMÉRICA DO NORTE
SAÍDAS DO RIO

LÓIDE CUBA
Sairá a 24 do corrente para: Barra de Ilhéus — Salvador — Trinidad e Nova Iorque

LÓIDE BRASIL
Sairá a 30 do corrente para: Vitória e Nova Orleans

AMÉRICA DO NORTE
SAÍDAS DE SANTOS

LÓIDE CUBA
Sairá a 19 do corrente para: Angras dos Reis — Rio — Barra de Ilhéus — Salvador e Trinidad

LÓIDE BRASIL
Sairá a 27 do corrente para: Paranaguá — Rio — Vitória e Nova Orleans

RESULTADO DO 299.º SORTEIO DE APÓLICES DA "A EQUITATIVA"

Relação das apólices sorteadas no mês de março de 1960

SORTEADAS COM CR$ 10.000,00

SEGURO BASICO

554.107 — Marai José Monteiro de Souza .... S. Luís — Maranhão
437.833 — Oscar C. Branco Filho — Conj. .... Campo Maior — Piauí
340.166 — José de Anchieta Fernandes .... Marcelino Vieira — R. G. Norte
348.078 — Heinz Dunkel .... Ilhéus — Bahia
446.722 — Dr. Armando Zema .... Araxá — Minas
499.970 — Audalio Queiroz .... Belo Horizonte — Minas
315.964 — Antonio Pereira de Faria .... Uberaba — Minas
333.152 — Aniceto Paulino de Oliveira .... Ituiutaba — Minas
328.084 — Antonio Piazzalunga .... Alfenas — Minas
467.220 — Geraldo Lobo .... S. Lourenço — Minas
465.962 — Walter Veiga Tapias .... Colatina — E. Santo
553.451 — Otavio Pinto de Souza .... Itaperuna — E. do Rio
350.010 — Olinda Gonçalves Pereira .... Distrito Federal
323.293 — Sunao Sajime — Conj. .... Promissão — S. Paulo
343.951 — Domingos Izacarias Polachini .... Brotas — S. Paulo
499.287 — Pedro Bergamo .... Sales de Oliveira — S. Paulo
489.975 — Arnaldo Zorzeto .... Rolândia — Paraná
415.789 — Roberto Leopoldo Stein .... Joinvile — S. Catarina
511.046 — Jacob Antonio Dalla Corte — Conj. .... Uruguaiana — R. G. do Sul

SEGURO FAMILIAR

F. 1.931 — Edgard Costa Filho .... Distrito Federal
F. 3.773 — João Correa .... Belo Horizonte — Minas
F. 13.456 — Ignez Orlando Fregolente .... Jaú — S. Paulo

A «A EQUITATIVA DOS ESTADOS UNIDOS DO BRASIL» — Sociedade Mútua de Seguros Gerais já distribuiu em sorteios a importância de Cr$ 69.153.000,00

O próximo sorteio deverá ser realizado em 18 de abril de 1960 - às 15 hs.

"A EQUITATIVA DOS ESTADOS UNIDOS DO BRASIL"

é a Única Sociedade Mútua de Seguros Gerais que tem as reservas garantidas pelo Govêrno Federal, conforme Decreto n.º 4.609 — de 22 de agôsto de 1942.

SEDE PROPRIA: Av. Rio Branco 125 — Rio de Janeiro — Tel. 52-4122

SEGUROS: VIDA (Individual e coletivo) — VIDA EM GRUPO — FAMILIAR COM SORTEIOS MENSAIS — TEMPORARIO — ACIDENTES PESSOAIS — INCENDIO — RESPONSABILIDADE CIVIL — TRANSPORTES — RISCOS DIVERSOS

Teatros e Boîtes

Programa para sua Noite

Agora, no TEATRO SÃO JORGE
SOCIETY EM BABY-DOLL
Devido ao sucesso espetacular durante 4 meses o STUDIO A apresentará durante
MAIS 3 SEMANAS
a comédia de Henrique Pongetti
RUA DO CATETE, 338 — RESERVAS: 45-9051
• AR REFRIGERADO PERFEITO •
HOJE ÀS 21 HORAS — AMANHÃ ÀS 20 E 22,15 HORAS — DOM. ÀS 16 E 21 HORAS — PERMITIDO TRAJE ESPORTE

FRED'S
RESERVAS: 57-9789
APRESENTA EM CURTA TEMPORADA, NO 1.º «SHOW»
JORGE VEIGA
«O CARICATURISTA DO SAMBA»
no 2.º "show": ILKA SOARES e BILL FAR
DIA 25, ARY BARROSO APRESENTARÁ O «SHOW»
"OS QUINDINS DE IAIÁ"

TEATRO RECREIO
RUA PEDRO I, N.º 1
ESTRÉIA DIA 1.º DE ABRIL
VICENTE CELESTINO — YARA SALES
e sua companhia na linda peça
"O FILHO DE DEUS"
ORIGINAL DE GILDA DE ABREU
• Uma peça para as multidões •
PREÇOS POPULARES — Sessões às 20 e 22 horas — Vesperais às quintas, sábados e domingos às 16 horas

TEATRO MESBLA
reservas - 22-7622
ar condicionado
Sexy
uma comédia musicada
COMPANHIA NYDIA LICIA - SERGIO CARDOSO
ESTRÉIA DIA 21, 2.ª FEIRA ÀS 21 HORAS

PIGALLE NIGHT CLUB
AV. ATLANTICA, 4.206 — RESERVAS: 47-2438
(Esq. de Joaquim Nabuco, 11)
DE PAULA oferece ao seu seleto público a sua luxuosa e nova decoração, apresentando hoje e tôdas noites o grandioso «show»-revista
STRIP-TEASE
«NO RIO DE JANEIRO»
EM 3.ª DIMENSÃO
Assista a ôlho «nu» os mais panorâmicos modelos de strip-tease. — 10 bonitas new-faces e grandes atrações
RESTAURANTE — AR REFRIGERADO

Boite NAZARÉ
apresenta
MARGOT MOREL · SILVANA
APOLLO CORRÊA · DAVID DUPRÉ
MARIA DO CARMO · PEDRO PAULO · URSULA
E AS FABULOSAS GOLDEN GIRLS no SHOW-REVISTA MUSICAL
VOLTA AO MUNDO EM 80... MINUTOS
AV. OSWALDO CRUZ, 61-B - S/LOJA - Tel. 45-5023
Estréia hoje, sexta-feira

Bar Cangaceiro
APRESENTA
O FAMOSO TRIO
TITO MADI
RIBAMAR
MIRIAM ROY
SERVIÇO DE RESTAURANTE
DESDE AS 17 HORAS
RUA FERNANDO MENDES, 25

TRAGÉDIA AÉREA NOS EUA: 62 A 70 MORTOS

Conclusões da 12a. página

Artista...

Disseram mais que o sr. Jim Barbosa luta com a escassez de verbas e que, geralmente, enfrenta sòzinho inúmeros problemas na organização das temporadas.

Insistiram em que almejavam apenas que o público prestigiasse as iniciativas que visassem objetivos honestos não faltando nunca com seu incentivo ao artista nacional, dando-lhes, após ouvi-los, um julgamento honesto e justo. Lembraram nomes como Paulo Fortes, Agnes Aires, Maria de Sá Earp, Clara Marise e Lourival Braga, que podem se apresentar ante qualquer platéia estrangeira sem comprometer a categoria do artista brasileiro.

PREJUDICIAL

Alfredo Colósimo considera prejudicial à temporada qualquer movimento que desvie a atenção e o entusiasmo dos artistas pelos ensaios. De sua parte, declarou-se amigo pessoal e admirador do sr. Jim Barbosa, cujo trabalho só merece elogios, adiantando que, há tempos, deu procuração ao empresário Werner Griesman para representá-lo nas temporadas operísticas da América do Sul. Tem ligações com o último, porém não endossa suas críticas ao trabalho do presidente da SALB.

Também Zacarias Marques desmentiu houvesse em qualquer ocasião escrito uma carta ao diretor do Teatro Municipal, criticando o trabalho do sr. Jim Barbosa, de quem é admirador e amigo.

A sra. Rosa Medeiros crê firmemente que o artista lírico nacional pode arcar com a responsabilidade das temporadas, já que o seu aprimoramento vem sendo desenvolvido paulatinamente, durante anos.

Rebateram igualmente as afirmações de Griesman, segundo as quais os ensaios estão atrasados, lembrando que a temporada deverá ser aberta com a ópera "O Guarani", de Carlos Gomes, onde pontificam Assis Pacheco e Maria Sá Earp, de há muito entregues aos ensaios.

Folclore...

que é tratado por uma reduzida classe, a dos intelectuais, talvez nem se ouvisse falar dêle".

O LOCAL

Como houvesse dificuldade para conseguir um local adequado para a apresentação do Festival, o concessionário da exposição que se vai instalar em São Cristóvão cedeu o seu recinto. "E com isso, concluiu o sr. Mário Saladini, ficamos com os movimentos livres para realizar as festas juninas e o Festival do Folclore Brasileiro com as proporções que merecem".

Inadiável...

to de Cr$ 1 bilhão e Cr$ 300 milhões, destinado à construção e pavimentação da referida pista.

— Trata-se de um trecho dos mais congestionados da via Presidente Dutra — esclareceu o sr. Tuma, acrescentando que a média diária de veículos que por ali trafegam é de 6.164, na altura da cidade de Guarulhos. "Além de atender ao aspecto econômico, uma vez que o transporte por uma segunda via se faz mais ràpidamente e com menor desgaste de material, a obra atende ainda ao aspecto humano, pois ficará reduzida a quase zero a periculosidade dessa estrada.

MUITOS DESASTRES

Revelou o sr. Tuma que o número de acidentes registrados em 1958 só naquele trêcho, subiu a 892, com 327 feridos e 45 mortos. Em 1959, registraram-se 1.058 casos, com 517 feridos, tendo também falecido 45 pessoas.

PARECER

O projeto em causa está na Comissão de Transportes e Comunicações, tendo já parecer favorável do relator deputado Benedito Vaz da representação pessedista de Goiás.

Advogado...

guras grotescas, cujos desenhos são televisionados após a exibição do retrato do mesmo querelante, "dentro de um espírito de deboche e insensatez".

FALA ROMEIRO

A respeito da entrevista do promotor Maurício Bruno, que afirmou ter "corrido um mar de lama" durante o segundo julgamento do Ronaldo, disse à reportagem o advogado Romeiro Neto, patrono do acusado:

— "Não posso levar em consideração o que diz êsse pobre rapaz, que me parece um caso de oligofrenia, incluído entre os penalmente irresponsáveis".

Turistas...

dez batedores da Polícia Especial.

NO CATETE

Depois de uma volta pela cidade, a caravana rumou para o Catete, onde foi recebida pelo sr. Osvaldo Penido, subchefe do Gabinete Civil da Presidência da República e encarregado de coordenar o programa de festejos da mudança da capital para o Planalto Central.

Na ocasião falou o jornalista Borba Tourinho, em nome dos turistas, que disse dar o percurso uma idéia de corpo inteiro do Brasil, com suas cidades antigas e tradições profundas, bem como com suas cidades modernas e progressistas como Belo Horizonte, Goiânia e Anápolis. Os turistas foram homenageados pelo organizador da viagem, sr. André Fischer, com um coquetel no Hotel Glória.

Govêrno dará...

lisaram as obras da cidade com intuito de greve, mas por falta absoluta de meios para prosseguir com elas. O secretário de Finanças reconheceu a situação, afirmando ter os empreiteiros como parte da administração municipal.

NOVA REUNIÃO

Ficou assentada finalmente, entre o secretário de Finanças e os empreiteiros, uma nova reunião, segunda-feira próxima, quando as firmas darão uma resposta definitiva quanto à operação proposta e também quanto ao total da dívida. As faturas em processamento e ao reajustamento, já aprovado pelo Prefeito, no montante de Cr$ 800 milhões.

PRESIDENTE LAMENTA

Falando ao DIARIO CARIOCA, no fim da reunião, o sr. Antônio de Sequeira, presidente da Associação Brasileira de Empreiteiros, declarou que as obras da cidade continuarão paralisadas até a solução definitiva da crise, lamentando que as determinações categóricas do presidente da República e de sua cidade divulgadas pela imprensa, não tenham sido atendidas, para a solução imediata da grave crise por que passa a administração municipal.

EXPLICAÇÕES DA SURSAN

Por outro lado, o gabinete do presidente da SURSAN distribuiu, ontem, nota oficial dizendo que as obras que sofreram paralisação de uma semana, já estão sendo reiniciadas. "A presidência da Autarquia chegou a um acôrdo com a maioria dos empreiteiros municipais, a cujo cargo estão aquelas obras, para o reinício dos trabalhos. Para tanto, será realizada uma operação bancária através do Banco da Prefeitura do Distrito e do Banco do Brasil. Sustenta ainda que, "conforme é do conhecimento público, a dívida total da SURSAN para com os empreiteiros, relativa às obras executadas até o presente, atinge a importância de 100 milhões de cruzeiros, que corresponde ao valor da referida operação".

Temporais...

alimentícios e medicamentos às zonas flageladas do interior, ao mesmo tempo que providenciou a ida amanhã de diversos grupos de trabalhadores da Prefeitura a Cachoeira e São Félix para ajudar a desobstrução dessas cidades.

ARACAJU, 17 — A Assembléia Legislativa apreciará hoje o projeto do deputado Viana de Assis, abrindo crédito especial de Cr$ 1 milhão para socorrer as vítimas das enchentes do São Francisco nas cidades de Propriá, Ilha das Flôres, Brejo Grande, Guarajú, Neópolis e Vila Ilha do Ouro.

RIO NEGRO TAMBÉM SOBE

MANAUS, 17 — Com o engrossamento das águas do Rio Negro, que vem subindo uma média de 40 centímetros por dia, a população desta cidade se encontra alarmada diante da perspectiva de uma catástrofe sem precedentes, pois o índice atingido até agora está quase superando todos os níveis anteriores.

Atualmente o Rio Negro está com 23 metros e 50 centímetros, quando, em 1953, época em que assinalou-se a maior inundação de todos os tempos, subiu até 25 metros e 57 centímetros. Em 1958, o nível foi de 22 metros e 54 centímetros e, no ano passado, de 22 metros e 18 centímetros.

CR$ 30 MILHÕES DA L.B.A.

O Conselho Central da Legião Brasileira de Assistência aprovou a abertura de um crédito de Cr$ 30 milhões para ampliação do socorro que estão sendo prestados às vítimas das enchentes nos vários Estados do país.

Desde as primeiras notícias, a L.B.A. vem enviando víveres, medicamentos e agasalhos às vítimas das inundações. Êsses auxílios serão agora intensificados por determinação do govêrno e ordens imediatas do ministro Mário Pinotti, presidente da L.B.A.

Yvone de...

do comparecer ao "Night and Day" à noite. No domingo, Yvone passeará de helicóptero pela cidade. Segunda-feira, comparecerá à pré-estréia de "Os dez Mandamentos", tendo o dia livre, terça-feira. Quarta-feira, comparecerá a um coquetel em sua homenagem, em casa do sr. Harry Stone, avistando-se, mais tarde, com o presidente Juscelino Kubitschek. Seu regresso aos Estados Unidos está marcado para o dia 24.

NASSER VISITARÁ A ÍNDIA

CAIRO, 17 (FP-DC) — O presidente Nasser visitará oficialmente a Índia a contar de 29 do corrente. Depois de estada, naquele país, por 12 dias, irá o presidente Nasser ao Paquistão, para uma visita de 6 dias. Acompanharão o presidente o ministro das Relações Exteriores da República Árabe Unida, dr. Mahmud Fauzi, o ministro da Presidência da República, Ali Sabri, e o presidente do Conselho Executivo da Província da Síria, Nureddine Kahale.

PRESOS POR NEGAREM ESTUDO AOS FILHOS

MORGANTOWN (Pensilvânia), 17 (FP-DC) — Por não terem querido enviar seus filhos para a nova escola, construída pelo Estado nesta cidade, nove pais de família, pertencentes à seita protestante "Amish", desde ontem estão presos, e assim ficarão pelo prazo de cinco dias.

Chamados ao tribunal, os "Amish" não se quiseram defender, mas também não concordaram em pagar a multa de 19 dólares, que lhes foi imposta, tendo preferido a prisão, negando sempre qualquer culpabilidade.

PERSEGUIÇÕES RELIGIOSAS

PEQUIM, 17 (FP-DC) — Prosseguem inexoráveis as perseguições religiosas na China Comunista.

Monsenhor Kung Ping-Mei, bispo de Xangai, acusado de ter dirigido um grupo de "contra-revolucionários", foi hoje condenado à prisão perpétua por "crise de alta traição" pelo Tribunal Popular, após um processo que se realizou a 16 e 17 de março.

FLA EM JUIZ DE FORA

JUIZ DE FORA, 17 (SP-DC) — Preparando-se para enfrentar o Flamengo, do Rio, no dia 26, em volibol, a seleção juizforense se tem exercitado sob as ordens do treinador Barrote e estão confiantes de boa figura ante o categorizado adversário.

'Electra' se espatifa após explodir no ar

TELL CITI (Indiana), 17 — (UPI-DC) — Um avião "Lockeed Electra", da "Northwest Airlines", espatifou-se, hoje, de encontro ao solo e morreram entre 62 a 70 pessoas.

O avião voava de Chicago com destino a Miami e caiu em uma granja situada às margens do Rio Ohio, a 90 quilômetros a Sudoeste de Lonisville, depois de haver-se ouvido duas explosões no ar.

AFUNDOU NO SOLO

O aparelho penetrou no solo a uma profundidade de 7.5 metros. Os cadáveres dos passageiros, sua roupa e equipagem ficaram espalhados em uma zona de dois hectares.

O avião havia levantado vôo de Minneapolis. Aterrou em Chicago para receber mais passageiros e levantou vôo do Midway Field, dessa cidade, às 14.39 horas (hora local). Caiu na granja às 16.20 horas.

A "Northwest" disse em Minneapolis, onde tem sua sede, que o avião conduzia, segundo acredita, 56 passageiros e 6 tripulantes.

Testemunhas oculares da catástrofe disseram que não acreditavam na possibilidade de haver sobreviventes.

A polícia disse, inicialmente, que o avião de passageiros se havia chocado com um avião-tanque da Fôrça Aérea sôbre o Rio Ohio.

Na base Hullman da Fôrça Aérea, situada em Terre Haute, Indiana, também se disse que havia ocorrido um choque entre dois aviões.

Mais tarde no entanto, não se pôde encontrar indício algum de um choque e de dois aviões caídos. As autoridades continuaram, no entanto, a busca do segundo avião.

O avião caiu em um terreno muito irregular. Dois motores e uma asa foram encontrados de 8 a 10 quilômetros ao Norte do local onde caiu o resto do aparêlho.

A polícia informou que não pôde começar imediatamente a tarefa de retirar os cadáveres porque os mesmos se haviam incrustado profundamente na neve e na lama.

Membros dos cadáveres, roupas, toalhas e malas caíram sôbre os galhos sêcos de algumas das árvores da granja.

LIVRO DE ORAÇÕES

Entres os destroços do aparêlho havia um livro de orações católico aberto na página em que havia uma oração que dizia: «Senhor, tende misericórdia de nós... Cristo, tende misericórdia de nós...».

Ao que parece, não houve sobreviventes.

Um hospital de Tell City disse que havia enviado uma ambulância para o local onde caiu o avião, mas que a polícia mandou a ambulância de volta depois de dizer ao motorista da mesma:

«Não há sobreviventes».

INDICADOR DOS PROFISSIONAIS DA IMPRENSA

Está circulando o nº 8, referente ao primeiro semestre dêste ano, do "Indicador dos Profissionais da Imprensa", publicação veterana que obedece à orientação de Jocelyn Santos, auxiliado por Luís Guimarães e por uma equipe de profissionais composta de A. Felício dos Santos, Ivan Duarte e Etelvino Pinto.

Publicação dedicada a biografias, efemérides jornalísticas, técnica de jornal, história da imprensa brasileira, principalmente, o Indicador inclui ainda, farto e variado noticiário, merecendo destaque, neste número, reportagem completa sôbre VIII Congresso de Jornalista, reunido em Fortaleza, o ano passado: o primeiro jornal socialista do Brasil, Hipólito da Costa e a Independência, o jornalismo de Euclides da Cunha, evolução da imprensa no Rio de Janeiro, o parlamento carioca e a imprensa, jornalistas de ontem (Maurício de Lacerda), ampliação dos serviços da Guanabara Presse e jurisprudência.

SÍNDICOS DE NITERÓI GANHARAM NA JUSTIÇA

NITERÓI, 17 (Da sucursal do DC) — Confirmando liminar concedida anteriormente, o juiz da Fazenda Pública Estadual, sr. Jalmi Gonçalves da Fonte, deferiu o mandado de segurança impetrado pelo síndico do Edifício Marilúcia, desta capital, para não pagar englobadamente as contas de água, como determinara o Estado.

A segurança foi solicitada contra o decreto governamental que atribuiu aos síndicos a responsabilidade de recolher as taxas de água de todos os proprietários de apartamentos dos edifícios que administram, para evitar o trabalho da cobrança individual. Outros mandados, com o mesmo objetivo, aguardam decisão do juiz, que lhes dará provimento.

DESASTRE PROVOCADO

LION, 17 (FP-DC) — Oito dias depois do descarrilamento do trem Paris-Côte d'Azur, foi descoberto, fortuitamente, dissimulado numa moita, no local da catástrofe, em Serezin-du-Rhone, o aparelho empregado pelos sabotadores, para desviar os trilhos.

Trata-se de pesado objeto, e evidentemente o seu transporte foi feito num veículo. Além disso, a presença de três homens é indispensável, para o seu funcionamento eficaz.

Os investigadores souberam que o aparelho fôra roubado do Serviço de Material da Companhia Nacional de Ferrovias Francêsas.

EMPRÊSA DE TERRAS E COLONIZAÇÃO S.A.

Acham-se à disposição dos Senhores Acionistas, na sede social, à Avenida Graça Aranha, 226, 8.º andar, os documentos a que se refere o artigo 99 do Decreto-Lei n.º 2.627, de 26 de setembro de 1940, relativos ao exercício de 1959.

Rio de Janeiro, 16 de março de 1960.

Rodolpho Dager — Diretor-Presidente.

2a. bomba da França no Saara

PARIS e NAÇÕES UNIDAS, 17 — (UPI-DC) — Uma fonte autorizada disse hoje que a França pretende detonar uma segunda bomba atômica nos campos de prova do Saara, pouco depois do amanhecer da próxima têrça-feira.

Se as condições do tempo não foram favoráveis, a prova será adiada para a mesma hora de quarta-feira, o que coincidirá com a chegada à França do primeiro ministro soviético, sr. Nikita Kruchev.

TAMANHO TÁTICO

O ministro da Defesa anunciou ontem que a primeira explosão, em Reganne, liberou uma fôrça equivalente a umas setenta mil toneladas de TNT o que ultrapassou a fôrça da bomba atômica norte americana lançada em Hiroshima.

Não se sabe se a explosão preparada para têrça-feira será mais poderosa, ou se a França conseguiu reduzir o artefato a ponto de o mesmo poder ser considerado como uma bomba no rigoroso sentido militar do têrmo. Contudo, prognosticou-se em círculos bem informados que a segunda prova atômica da França será com uma arma nuclear de "tamanho tático".

A terceira prova atômica, segundo a mesma fonte, será com uma bomba lançada de bordo de um avião. Ainda não há data marcada para essa experiência.

A QUESTÃO DAS PROVAS

O secretário-geral das Nações Unidas, Dag Hamarskjold, dirigiu-se aos governos dos Estados membros, para saber se a maioria dêstes aprova ou não que se convoque um período extraordinário de sessões da Assembléia Geral para debater a questão das provas nucleares da França, no Saara.

O pedido da Assembléia Extraordinária foi feito pelos representantes de 21 nações da Ásia e África. Esses países são o Afganistão, Arábia Saudita, Birmânia, Ceilão, Etiópia, Federação Malaia, Ghana, Guiné, India, Indonésia, Irak, Jordânia, Líbano, Libéria, Líbia, Marrocos, Nepal, Paquistão, República Árabe Unida, Tunísia e Iêmen.

Terrorismo inquieta a Argentina: Perón

NOVA IORQUE, BUENOS AIRES, 17 — (UPI-FP-DC) — "O terrorismo na Argentina e as enérgicas medidas que está tomando o govêrno Frondizi para reprimir os peronistas são fenômenos inquietantes. Revela a fôrça que continua tendo o peronismo, a crescente ameaça do comunismo, o descontentamento popular e o poderio das Fôrças Armadas" — diz hoje o "New York Times" em seu editorial.

"Essas perturbações — prossegue — e uma campanha para as eleições legislativas a 27 do corrente estão dirigidas em parte contra o presidente Frondizi como "colaborador" dos Estados Unidos. Ao mesmo tempo os Estados Unidos são atacados pelos nacionalistas por terem induzido o govêrno a aceitar o programa de austeridade e estabilização econômica do Fundo Monetário Internacional".

NÃO SERÃO ADIADAS

As eleições legislativas marcadas para 27 do corrente mês serão realizadas conforme estava previsto e não serão adiadas por causa da grave onda de terrorismo e da tensão política que provocou — opinam os círculos políticos da capital Argentina.

O comando-chefe do Exército publicou um comunicado precisando o alcance das medidas de exceção adotadas, e sublinhando que serão garantidas tôdas as atividades relacionadas com o ato eleitoral.

Desde o princípio, o ministro do Interior, sr. Alfredo Vitolo, afirmou que não era possível adiar o pleito. O próprio presidente da República, na sua mensagem de domingo, afirmou que os terroristas queriam impedir os comícios.

SECRETARIA DA GUERRA

Na Secretaria da Guerra da Argentina, o comandante-em-chefe do Exército, que controla o «Plano Comintes» (Comoção Interna do Estado), aplicado há mais de 24 horas, frisou os seguintes pontos em seu comunicado:

O decreto de repressão ao terrorismo constitui um meio para garantir a ordem e o normal desenvolvimento da atividade do país, assegurando a paz interna antes a ameaça terrorista. Não se trata de uma limitação, mas de uma defesa dos direitos dos cidadãos.

O Exército, como as demais Fôrças Armadas, assumiu a responsabilidade executiva por mandato expresso da autoridade constitucional.

Em cada caso se agirá dentro da lei, com firmeza e decisão.

A ação das Fôrças Armadas não afetará as legítimas faculdades das organizações políticas e gremiais em geral, de tôda instituição de direito público ou privado. O decreto de repressão ao terrorismo não restringirá a livre expressão de idéias nem a liberdade de reunião, mas serão reprimidos os atos de violência e as incitações aos mesmos.

FRONDIZI E STEVENSON

O sr. Adlai Stevenson conferenciou demoradamente, ontem, com o presidente Frondizi e com o ministro da Economia da Argentina, sr. Alvaro Alsogaray. Declarou o político norte-americano que haviam sido abordados temas relacionados com a economia e a política continental. Depois de amanhã, Adlai Stevenson deverá viajar com destino ao Uruguai, próxima etapa de sua viagem à América Latina.

PALÁCIOS RENUNCIOU

O veterano dirigente socialista Alfredo Palácios renunciou à sua candidatura a deputado nacional, como conseqüência do regime de urgência implantado pelo govêrno para combater o terrorismo. Palácios recorda que renunciou à sua candidatura presidencial em 1951, por considerar que o estado de guerra interno, implantado pela ditadura peronista, não era outra coisa que a lei marcial, aberração jurídica num Estado democrático.

PROMOTOR NOVO PARA ARAGARÇAS

Para funcionar no processo de Aragarças, foi designado o promotor Jorge Alberto Romeiro, em substituição ao promotor efetivo da Vara por onde tramita o processo dr. Jorge Guedes, que se julgou suspeito por ser amigo particular de um dos implicados, acusados de tentativa de se apossar de aviões militares para uma frustrada revolução.

Brasil decide...

(Conclusão da 9ª página)

6.º — lugar — Equador, 6 jogos, 6 derrotas.

PRELIMINAR

Jogarão na preliminar de Brasil x Argentina os selecionados do Uruguai e Paraguai, disputando o 3.º lugar.

COMPANHIA DOCAS DE IMBITUBA

Acham-se à disposição dos Senhores Acionistas, na sede social, à Avenida Graça Aranha, 226, 8.º andar, os documentos a que se refere o artigo 99 do Decreto-Lei n.º 2.627, de 26 de setembro de 1940, relativos ao exercício de 1959.

Rio de Janeiro, 14 de março de 1960.

Luiz Fernando da Cruz Secco — Diretor.

Conclusões da 1.ª Página

JK reúne...

ro, presidente da Assembléia do Estado.

ALMOÇO E VISITA

Após o encerramento da reunião, será oferecido aos governadores um almôço no Palácio da Alvorada, depois do que está previsto um passeio à cidade, com visita às diversas obras públicas que estão sendo executadas em Brasília.

BRIZOLA TALVEZ COMPAREÇA

Informação de Pôrto Alegre, de última hora, adiantava que o governador Leonel Brizola, que se acha na Europa, deverá estar presente à conferência dos Estados da bacia Paraná-Uruguai, a realizar-se em Brasília.

O sr. Brizola deverá partir hoje de Frankfurt, Alemanha, devendo chegar ao Rio no sábado pela manhã. Às 19,50 estará em Pôrto Alegre, de onde seguirá, no domingo para a nova capital.

Azar de Jânio...

pre foi um homem que vendeu saúde. Depois que passou a apoiar o Jânio, vem, há dois meses sofrendo de um processo asmático, para cujo tratamento seu companheiro de bancada, sr. Alcides Carneiro, aconselhou ontem chá de fôlha de zinco.

4 *O deputado José Sarney conversava, em São Luís do Maranhão, com o sr. Jânio Quadros quando chegou um emissário avisando-o de que o pai do representante maranhense fôra acometido de mal súbito e não estava passando bem.*

Reforma...

o dia 6 de abril, em regime de trabalho normal, não há mais tempo material para a aprovação de qualquer emenda constitucional, o que só se tornaria possível graças à supressão de vários trâmites, que o Regimento impõe para a aprovação de proposições dessa natureza.

CONTRA PRECEDENTE

Tendo em vista evitar que com essa reforma fique aberto um precedente de que o govêrno pudesse se utilizar mais tarde, os deputados Pedro Aleixo e Bilac Pinto, da UDN, sugeriram que nenhuma alteração do Regimento fôsse feita, a menos que ficasse expressa a sua finalidade e o seu caráter excepcional.

A fórmula assim sugerida não encontrará, pelo menos de início, apoio unânime dos líderes de bancada e sabe-se que mesmo um só deputado terá condições para obstruir a aprovação de tais emendas ao Regimento. Neste caso, estaria o senhor Aurélio Viana (PSB), que é regimentalista e ainda não deu sua concordância à fórmula daquêles membros da Comissão de Justiça.

Jânio...

formar no esquema de uma nova chapa que encontre condições de liquidar a candidatura Jânio.

O sr. João Agripino, líder da UDN, estêve ontem em São Paulo, conferenciando com o sr. Carvalho Pinto. De São Paulo, o sr. Agripino dirigiu-se para Brasília.

Bandeira...

para apreciação e tomada das resoluções finais.

O magistrado, até agora, não havia dado seu parecer no processo; entretanto, de conformidade com a lei, não poderá êle modificar a resolução do Conselho Penitenciário, que foi tomada por unanimidade, sendo obrigado a dar cumprimento à mesma. Para isso, tem o prazo de cinco dias, também de lei, e que expira hoje.

EUA recusam...

gresso poderes discricionários por quatro anos para alterar, se necessária, as cotas de importação de açúcar. O presidente da Comissão de Agricultura do Senado, sr. Allen Ellender, sugeriu que o substitutivo a ser apresentado dêsses poderes ao presidente apenas quando o Congresso não estiver reunido.

MINISTRO RENUNCIA

HAVANA, 17 (UPI-DC) — O ministro da Fazenda, sr. Rufo Lopez Frequet, um dos poucos elementos conservadores do govêrno cubano, renunciou hoje por motivos de saúde, ao entrevistar-se com o presidente da República, sr. Osvaldo Dorticós.

A Rádio Voz, que deu a notícia da renúncia, revelou que Rufo Lopez será substituído pelo atual ministro da Economia, sr. Regino Botti. Fala-se também no nome de Ernesto "Che" Guevara.

CONSULADO DO BRASIL: AREQUIPA

Na pasta das Relações Exteriores, o presidente da República assinou decreto criando o Consulado Honorário do Brasil em Arequipa, no Peru, com jurisdição sôbre a província de Arequipa e subordinado à Embaixada em Lima.

HBU HBU
O SEU BANCO É...
BANCO HOLANDÊS UNIDO
R. Buenos Aires, 9 a 13
Sucursais em S. Paulo e Santos

ESTALEIROS GUANABARA S. A.

Acham-se à disposição dos Senhores Acionistas, na sede social, à Avenida Graça Aranha, 226, 8.º andar, os documentos a que se refere o artigo 99 do Decreto-Lei n.º 2.627, de 26 de setembro de 1940, relativos ao exercício de 1959.

Rio de Janeiro, 16 de março de 1960.

Joaquim Xavier da Silveira — Diretor-Presidente.

CARTAZ

TEATROS

DE ARENA — 57-5339 — "Chapetuba F. C." às 21 horas. Vesperais aos domingos às 16 horas.
DE BOLSO — 27-3122 — "Infidelidade em Petit-Comité" às 21.15 horas. Vesperais às quintas às 16 e aos domingos às 17.15 horas.
CARLOS GOMES — 22-7581 — "Vai Que é Mole" às 20 e 22 horas. Vesperais, às quintas e domingos às 16 horas.
COPACABANA — 57-1818 — "Mambembe" às 21.15 horas. Vesperais às quintas, sábados e domingos às 16 horas.
DULCINA — 32-5817 — "O Carrossel do Casamento" às 21 horas. Vesperais às quintas, sábados e domingos às 16 horas.
GINASTICO — 42-4521 — "Quando se Morre de Amor" às 21 horas. Sábados às 20 e 22 horas. Vesperais às quintas e domingos às 16 horas.
JARDEL — 27-8712 — "Vou à Lua de Lambreta" às 20 e 22 horas. Vesperais às quintas e domingos às 16 horas.
JOÃO CAETANO — 43-4276 —
MAISON DE FRANCE — 52-3893 —
MATRIZ — 57-5339 —
MESBLA — 22-7622 — "Society em Baby Doll" às 21 horas. Sábados e domingos às 20 e 22.15 horas. Vesperais às quintas e domingos às 16 horas.
MUNICIPAL — 42-3103 —
PRAÇA — 37-3709 e 37-4341 —
RIVAL — 22-2721 — "Eu Sou o Espetáculo" às 21 horas. Vesperais às quintas e domingos às 16 horas.
RECREIO — 22-8164 — "Te Futuco Num Futuca" às 20 e 22 horas. Vesperais, sábados e domingos às 16 horas.
S. JORGE — 45-9051 —
SERRADOR — "As Três Irmãs" às 20.45. Vesperais às quintas e domingos às 16 horas.
TABLADO — 26-4555 — "Do Mundo Nada se Leva" às quintas, sextas e sábados às 21 horas. Aos domingos às 17 horas.

LANÇAMENTOS CINEMAS

AINDA NÃO COMECEI A LUTAR (John Paul Jones) — Tecnirama. Tecnocolor. Dirigido por John Farrow. Com Robert Stack, Charles Coburn, Marisa Pavan e Bette Davis. Drama. No São Luís, Presidente, Alasca, América, Coliseu e Paz-Caxias. As 2 — 4,30 — 7 — 9,30. Proibido até 10 anos. (WB).

OS BÁRBAROS INVADEM A TERRA (The Mysterian) — Japonês. Tela panorâmica. Colorido. Dirigido por Inhoshiro Honda. Com Kenji Sahara, Yume Shirakawa e Momoki Kochi. Ficção científica. No Plaza, Astória, Olinda, Mascote, Colonial, Mauá, Cassino Icaraí e Brasil. As 10 — 12 (só no Plaza) — 2 — 3,40 — 5,20 — 7 — 8,40 e 10,20 horas. Proibido até 10 anos.

MERCADO PROIBIDO (Stake on Dop Street) — Dirigido por Irvin Kershner. Com Yale Wexler, Jonathan Haze e Morris Miller. Drama. No Império. As 2 — 3,40 — 5,20 — 7 — 8,40 e 10,20 horas. Proibido até 18 anos.

OS REIS DO RISO (The Golden Age of Comedy) — Stan Laurel, Oliver Hardy, Carole Lombard, Max Linder e outros. No Odeon, S. José, Miramar, Madri e Petrópolis (Petrópolis). As 2 — 3,40 — 5,20 — 7 — 8,40 e 10,20 horas. Censura livre.

O VALE DAS PAIXÕES (This Earth is Mine) — Cinemascópio. Colorido. Dirigido por Henry King. Com Rock Hudson, Jean Simmons, Claude Rains e Dorothy McGuire. Drama. A estrear quinta-feira no Vitória. As 2 — 4 — 6 — 8 e 10 horas. Proibido até 10 anos.

QUANTO MAIS QUENTE, MELHOR (Some Like it Hot) — Dirigido por Billy Wilder. Com Marilyn Monroe, Tony Curtis, Jack Lemmon. Farsa. No Rian e Carioca. Segunda semana. Proibido até 14 anos. As 2 — 4,30 — 7 e 9,30.

MATEMÁTICA ZERO, AMOR DEZ — Brasileiro. Ultrascópio. Agfacolor. Dirigido por Carlos Hugo Christensen. Com Susana Freyre, Albert Ruschel, Jaime Costa, Heloísa Helena. Comédia musicada. No Flórida. As 2 — 4 — 6 — 8 e 10 hs. Livre. Sétima semana.

ASCENSOR PARA O CADAFALSO (Ascenseur Pour L'Échafaud) — Francês. Direção de Louis Malle. Com Jeanne Moreau, Maurice Ronet e Georges Poujouly. Drama policial. No Pathé, Caruso, Paratodos, Mauá e Grill. Horários variados nos diversos cinemas. Proibido até 18 anos.

VENEZA, A LUA E VOCÊ (Venezia la Luna e Tu) — Italiano. Colorido. Dirigido por Dino Risi. Com Alberto Sordi, Mariso Allasio, Inge Shoener, Nino Manfredi e Nicky Michaels. Comédia. No Opera. As 2 — 4 — 6 — 8 e 10 horas. Livre.

A FLOR QUE NÃO MORREU (Green Mansion) — Cinemascópio. Colorido. Dirigido por Mel Ferrer. Com Audrey Hepburn, Anthony Perkins, Lee J. Cobb e Sessue Hayakawa. Drama. Nos Metros Passeio, Copacabana e Tijuca. As 12 (Passeio) — 2 — 4 — 6 — 8 e 10 horas. Livre.

O SEGRÊDO DAS JÓIAS (The Asphalt Jungle) — Dirigido por John Huston. Com Louis Calhern, Sam Jaffe, Sterlyng Hayden, Marilyn Monroe. Drama policial. No Alvorada. As 4.30 — 7 — 9,30. Sábado e domingo, sessão também às 2 horas. Proibido até 18 anos. Sétima semana.

O ÍDOLO DE CRISTAL (The Beloved Infidel) — Cinemascópio. Colorido. Dirigido por Henry King. Com Gregory Peck e Deborah Kerr. Drama. Palácio, Roxi, Eskye-Tijuca e Imperator. As 2 — 4,30 — 7 — 9,30 horas. Proibido até 14 anos.

NOITE CADENTE (Hot Summer Night) — Dirigido por David Fredkin. Com Leslie Nielsen, Colleen Miller, Edward Andrews. Drama. A estrear quinta-feira, no Ricamar, Pax, Palácio-Higienópolis e Azul. Sem indicação de horário e censura.

DUELO DE TITÃS (Last Train From Gun Hill) — Reapresentação. Vistavisão. Colorido. Dirigido por John Sturges. Com Kirk Douglas, Anthony Quinn e Carolyn Jones. "Western". No Asteca, Rio Branco, Popular, Nacional, Riviera, Art-Palácio Tijuca, Méier, Regência, Guaraci, Rosário e Melo. As 2 — 4 — 6 — 8 e 10 horas. Proibido até 14 anos.

AS LOUCURAS DE MR. JONES (That Mad Mr. Jones) — Reapresentação. Dirigido por S. Sylvan Simon. Com Red Skelton e Janet Blair. Comédia. No Rex, Ipanema, Botafogo, Tijuca, Santa Alice, Madureira, Leopoldina e Odeon (Niterói). As 2 — 4 — 6 — 8 e 10 horas. Censura livre.

Solicitamos aos srs. exibidores a gentileza de atualizarem as programações e mudanças de filmes escrevendo ou telefonando para Sylvio Renner, Av. Rio Branco, 25, telefone 23-3239 e 23-4472, das 14 às 20 horas.

O CAVALEIRO DA BANDEIRA NEGRA (Kansas Raiders) — Reapresentação. Colorido. Dirigido por Chapman e Scott Brady. "Western". No Copacabana. As 2 — 3,40 — 5,20 — 7 — 8,40 e 10,20 horas. Proibido até 14 anos.

"WEEK-END" DE AMOR (Camping) — Italiano. Reapresentação. Dirigido por Franco Zeffirelli. Com Marisa Allasio, Nino Manfredi e Paolo Ferrari. Comédia. No Art-Palácio Copacabana. Sem indicação de horário. Livre.

CENTRO

CINEAC TRIANON — 42-8024 —
CAPITOLIO — 22-6788 — Sessões Passatempo.
ESTÁCIO DE SA' — 32-2923 — Valente Até a Morte e Serenata em Acapulco.
FLORIANO — A Dez Segundos do Inferno.
IDEAL — A Esperança Morre Conosco e o Gavião do Mar.
IMPERIO — Mercado Proibido.
METRO PASSEIO — 22-6141 — Elas Querem é Casar.
ODEON — Os Reis do Riso.
PALACIO — O Idolo de Cristal.
PATHE' — O Terceiro Sexo.
POPULAR — Pintando o Sete.
PRESIDENTE — Ainda Não comecei a Lutar.
REX — As Loucuras de Mr. Jones.
VITORIA — Heródes, o Grande.
RIVOLI — Prazeres de Paris.
S. JOSE' — Os Reis do Riso.

ZONA SUL

ALASCA — Ainda Não Comecei a Lutar.
ALVORADA — Os Segrêdos das Jóias.
ASTECA — Duelo de Titãs.
ART-PALACIO — "Week-end" de Amor.
ASTORIA — 47-0455 —
BOTAFOGO — A Bêsta Amada.
COPACABANA — Cavaleiros da Bandeira Negra.
CARUSO COPACABANA —
FLORIDA — Matemática 0, Amor 10.
IPANEMA — Loucuras de Mr. Jones.
LEBLON — Ainda Não Comecei a Lutar.
NACIONAL — Matar Era Minha Profissão.
METRO COPACABANA — 37-9797 — Elas Querem Casar.
MIRAMAR — Os Reis do Riso.
RIVIERA — Duelo de Titãs.
ROIAL — O Segrêdo da Magia Negra.
RICAMAR — Elas Querem Casar.
OPERA — Veneza, a Lua e Você.
PAX — Elas Querem Casar.
PIRAJA' — O Idolo de Cristal.
POLITEAMA — Loucuras de Mr. Jones.
RIAN — Quanto Mais Quente Melhor.
ROXI — O Idolo de Cristal.
S. LUIS — Ainda Não Comecei a Lutar.

ZONA NORTE

AMERICA — Ainda Não Comecei a Lutar.
ART-PALACIO — Duelo de Titãs.
AVENIDA — Loucuras de Mr. Jones.
CARIOCA — Calibre 45 e Quanto Mais Quente Melhor.
ESKYE — O Idolo de Cristal.
MARACANÃ — Testemunha de Acusação.
METRO TIJUCA — Elas Querem Casar.
OLINDA — Moral em Concordata.
SANTA ALICE — Ainda Não Comecei a Lutar.
TIJUCA — A Múmia.

SUBÚRBIOS DA CENTRAL

ABOLIÇÃO — Loucuras de Mr. Jones.
ALFA — 26-6315 — Tentação Submarina.
ANCHIETA — Lisboa.
ART-PALACIO — Califórnia.
BELMAR — Meus Dois Carinhos.
BRASILIA — Elas Querem é Casar.
COIMBRA — Massagista de Madame.
COLISEU — 20-9758 — Ainda Não Comecei a Lutar.
CACHAMBI — A Múmia.
ENGENHO DE DENTRO — Abutres do Mar.
GLORIA — Tudo Pelo Teu Amor.
IDEAL — Trama Sangrenta.
IMPERIAL — Trama Sangrenta.
IMPERATOR — O Idolo de Cristal.
IRAJA — Falta um Para Vingar.
MADRI — Os Reis do Riso.
MADUREIRA — A Múmia.
MARROCOS — A Bala e à Galope e Continente Perdido.
MASCOTE — Noites de Lucrécia Borgia.
MEIER — 29-1222 — Duelo de Titãs.
MONTE CASTELO —
ORIENTE — Abutres do Mar.
PALACIO VITÓRIA — General de Imitação.
PARAISO — Abutres do Mar.
PILAR — 29-3467
REGENCIA — Duelo de Titãs.
REAL — Dois Olhos Azuis.
ROULIEN — Abutres do Mar.
SENADOR CAMARA — (Festival)
VAZ LOBO — Vergonha.

SUBÚRBIOS DA LEOPOLDINA

BONSUCESSO — Maluco Genial.
BRAZ DE PINA — O Môço de Filadelfia.
CARMOLI — Cangerê e Legião Fantasma.
CENTRAL — Moral em Concordata.
LEOPOLDINA — Amantes em Férias.
MAUA' — 30-5056 — Corações em Chamas e o Gorila.
MELO — Duelo de Titãs.
MURIAE' — Ultimatum à Terra.
PALACIO (Higienópolis) — Elas Querem é Casar.
PENHA — Abutres do Mar.
PAZ — Moral em Concordata.
RAMOS — Soberano das Selvas.
ROSARIO — Duelo de Titãs.
S. JORGE — Só Ficou a Saudade.
SANTA CECILIA — Abutres do Mar.
SANTA HELENA — Teu Filho Deve Nascer.

NOVA IGUAÇU

IGUAÇU —

NILÓPOLIS

AZUL — As Aventuras de Arsene Lupin.
NILÓPOLIS — Tormenta do Paraíso.
IMPERIAL — Demônio da Perversidade.

BANGU

MOÇA BONITA — Amantes em Férias.

NITERÓI

CASSINO —
CENTRAL — A Bêsta Amada.
EDEN — Um Estranho nos Meus Braços.
ICARAI — Ainda Não Comecei a Lutar.
IMPERIAL — O Pirata Sangrento.
ODEON — Loucuras de Mr. Jones.
S. BENTO — A Flor Que Não Morreu.

GOVERNADOR

JARDIM — Ilha da Bagunça.

SÃO GONÇALO

MUTUA' — O Egípcio.

CAXIAS

CAXIAS — Timbuctu e A Mulher Que Comprou a Morte.
PAZ — Sangue de Vampiro.

JACAREPAGUA

BARONESA — Voando para o Além.

TRÊS RIOS

GLORIA — O Foguete Perdido.
REX — A Sombra da Guilhotina.

VOLTA REDONDA

AVENIDA — Veneno de Cobra.

PETRÓPOLIS

CAPITOLIO — Loucuras de Mr. Jones.
D. PEDRO — Trama Sangrenta.
PETROPOLIS — Idolo de Cristal.
ART-PALACIO — Vício Maldito.

BARRA MANSA

SAUDADE — Pequeno por Fora.
PALACIO — Minervina Vem aí.
EDEN — A Volta ao Mundo em 80 Dias.

Temporais continuarão até o mês de maio

Recurso contra os exames: esperança das excedentes

Tendo em vista as declarações do Secretário da Educação contra a matrícula das excedentes das escolas normais — depois de haver afirmado várias vêzes ao DIARIO CARIOCA que era favorável — o vereador Frederico Trota irá apresentar, na próxima segunda-feira, um projeto de lei à Câmara do Distrito Federal, mandando matricular tôdas as candidatas que fizeram as seis provas e obtiveram média de 220,5 pontos.

Ao mesmo tempo, os pais das candidatas estão juntando a documentação necessária para entrarem com um recurso judicial, baseado em irregularidades ocorridas nos exames. Ainda ontem, por exemplo, o professor Murilo Pereira, do Colégio Pedro II, qualificou de absurda a pergunta feita na prova de Geografia do Brasil, na Escola Heitor Lira, sôbre "qual a comida que se prepara com o peixe-boi".

PREFEITO ESTA' ESTUDANDO

A principal esperança das môças reside, entretanto, no prefeito Sá Freire Alvim, que está estudando o memorial que lhe foi entregue e deverá dar uma solução na próxima têrça-feira. Ao receber o documento, o prefeito prometeu que o estudaria "com tôda a simpatia" e daria a solução que melhor conviesse "aos interêsses do Distrito Federal".

O diretor do Instituto de Educação, sr. Mário de Brito, continua pressionando os professôres para que a Congregação opine contràriamente à pretensão das môças. Os catedráticos Geraldo Sampaio, Veiga Cabral e Astério de Campos, todavia, nem sequer foram procurados, pois o sr. Mário de Brito sabe que êsses mestres são favoráveis ao ingresso de tôdas as aprovadas.

CAUSA E' JUSTA

As excedentes estiveram ontem na Câmara Municipal, onde foram recebidas pelo sr. Frederico Trota e outros vereadores. Todos os legisladores cariocas manifestaram a sua simpatia pela causa das jovens, afirmando ser ela justa, já que existe carência de professôras para atender às novas escolas da PDF.

No comitê pró-marechal Lott, as môças também receberam todo o apoio e foram convidadas a comparecer hoje, às 10 horas da manhã à sede da Legião pró-Lott, onde serão recebidas pelo deputado Ultimo de Carvalho, que se encarregará de levar o assunto à atenção do sr. Juscelino Kubitschek.

GALPÕES PARA EXCEDENTES

Para atender ao problema dos alunos excedentes das escolas primárias, principalmente nas zonas suburbana e rural, o vereador Ubaldo de Oliveira solicitou ontem ao sr. Américo Jacobina Lacombe, secretário da Educação da PDF, a imediata construção de galpões de madeira nos terrenos das escolas primárias.

A sugestão foi aceita e, a partir do próximo mês, será iniciada a construção de alguns dêsses galpões, especialmente em Bangu e Santa Cruz, que são as zonas onde existe maior número de crianças excedentes.

MAIS UMA "ESTRÊLA"

Yvone de Carlo vem ao Rio para assistir a "avant-première" de "Os Dez Mandamentos", e espera conhecer as belezas da cidade

Yvone de Carlo no Rio: hoje

Já havendo avisado por telegrama que não cumprirá programas cansativos, pois deseja conhecer as belezas da cidade, deverá chegar ao Rio hoje, às 17 horas, a atriz Yvone de Carlo, que assistirá aqui à "avant-première" de "Os dez Mandamentos", filme do qual é uma das principais intérpretes.

O avião em que viaja a "estrêla" deverá chegar a São Paulo pouco antes das 16 horas, havendo baldeação para um aparelho "Convair", que pousará no Santos Dumont, em virtude dos trabalhos que estão sendo realizados na pista do Galeão. A pré-estréia do filme será no "Cine Opera", no próximo dia 21.

PROGRAMA

Yvone de Carlo ficará hospedada no Copacabana-Pálace, e sábado deverá comparecer a um almôço que lhe é oferecido pela "Real", companhia em que viaja. Mais tarde, às 17 horas, concederá entrevista à imprensa, deven-

(Conclui na 11ª pág.)

EMPREITEIROS VAO PENSAR

Os empreiteiros preocupados ouvem a proposta do govêrno federal, feita pelo sr. Nélson Mufarrej, que corresponde, apenas, a 30% das dívidas relacionadas na tesouraria

Govêrno dará 300 milhões para atenuar dívida: PDF

Empreiteiros ficaram de decidir 2a. feira

Em reunião realizada, ontem à tarde, na Secretaria de Finanças da PDF, o sr. Nélson Mufarrej comunicou aos empreiteiros (que paralisaram as obras da cidade por falta de pagamento) a decisão do govêrno Federal: adiantamento de Cr$ 300 milhões, mediante letras de câmbio, a 120 dias de prazo, redescontáveis no Banco do Brasil, como fórmula de pagamento imediato de parte da vultosa dívida da municipalidade para com as firmas.

O oferecimento corresponde a 30% do débito já relacionado na tesouraria da Secretaria de Finanças, que é de Cr$ 900 milhões. O sr. Nélson Mufarrej propôs uma distribuição equitativa da quantia a ser concedida através da operação, depois do levantamento feito na Secretaria, dos créditos de cada firma. A resposta dos empreiteiros ficou para a próxima segunda-feira, e, sendo a proposta aceita, é provável que as obras sejam reiniciadas.

APENAS PROTELAÇAO

Depois de feita a proposta do govêrno Federal aos empreiteiros, pelo sr. Nelson Mufarrej, os representantes das firmas quiseram saber sôbre quem recairia o ônus da operação a ser efetuada. O secretário de Finanças respondeu que, não possuindo a PDF verba específica para êsse atendimento, a despesa (Cr$ 18 milhões aproximadamente), recairia sôbre os empreiteiros.

Debatendo entre si a questão, os empreiteiros chegaram à conclusão que a operação, assim realizada, não representava um empréstimo verdadeiro, mas apenas a dilatação do crédito de que dispõe, com os mesmos ônus bancários criados pela falta de regularidade de pagamentos, para uma data 120 dias depois de realizada a operação. Levaram também em conta que não poderiam saldar suas dívidas com o recebimento dos 30% propostos, o que acarretaria uma situação de verdadeira concordata perante os seus credores.

Os empreiteiros reafirmaram, na ocasião, que na para-

(Conclui na 11ª pág.)

Bahia: surto de tifo e um bilhão de prejuízo

"Os temporais que assolam o território brasileiro deverão continuar até meados de maio próximo", afirmou ontem ao DIARIO CARIOCA o engenheiro Junqueira Schmidt, Chefe de Meteorologia Aplicada do Ministério da Agricultura, explicando que o fenômeno se deve ao aumento das atividades solares.

Na noite de ontem, o governador Juraci Magalhães declarou à imprensa que os prejuízos com as inundações no interior baiano sobem a mais de Cr$ 1 bilhão e que, infelizmente, começam a surgir os primeiros surtos epidêmicos, como, por exemplo, em Amargosa, onde foram constatados diversos casos do tifo, apesar da vacinação em massa que está sendo levada a efeito pelos médicos do Ministério da Saúde.

RECIFE AMEAÇADA

RECIFE, 17 (Esp. para o DC) — As águas do Rio Capibaribe passam hoje em grande velocidade sob as pontes desta cidade, conduzindo mortos, plantas e inúmeros grande quantidade de peixes detritos, tendo as autoridades municipais mobilizado várias equipes de trabalhadores e guarnições de bombeiros para ficarem de sobreaviso a fim de, em caso de necessidade, desobstruir a desembocadura do rio.

A Secretaria da Viação e Obras Públicas do Estado advertiu ontem às populações ribeirinhas do Capibaribe que se preparem para uma possível emergência, fazendo provisão de alimentos e remédios e se preparando para procurar os lugares mais elevados, pois as águas do rio estão subindo assustadoramente.

SOCORROS PARA VITIMAS

SALVADOR, 17 — O prefeito desta cidade abriu crédito especial de Cr$ 1 milhão para custear a remessa de gêneros

(Conclui na 11ª pág.)

MACHADO: UM ANO DE SAÚDE

Em homenagem ao primeiro aniversário da administração do dr. João Machado à frente da Secretaria Geral de Saúde e Assistência, o dr. Eugênio da Silva Carmo, diretor do Instituto de Cardiologia, programou para a tarde de ontem a inauguração de uma série de laboratórios especializados e novos serviços assistenciais. A solenidade — à qual compareceu o prefeito Sá Freire Alvim — bem como o notável hospital cardiológico, serão focalizados domingo próximo, em reportagem especial, pelo DC

Diario Carioca

RIO DE JANEIRO, SEXTA-FEIRA, 18 DE MARÇO DE 1960

DEFESA DE JIM BARBOSA

Da esquerda para a direita, Rosa Medeiros, Zacarias Marques, Diva Pieranti e Alfredo Colosimo que defendem o sr. Jim Barbosa das acusações do empresário Griesman, quando ontem, falavam à reportagem do DC

Inadiável "A Pista da Morte"

— A construção de uma segunda pista na rodovia Presidente Dutra, no trecho entre as cidades paulistas de Guarulhos e Jacareí, cognominada "a pista da morte", é imperativo inadiável — disse o deputado Nicolau Tuma, da UDN de São Paulo.

Referiu-se ainda o deputado ao projeto apresentado pelo putado Ulisses Guimarães, autorizando a abertura do crédi-

(Conclui na 11ª pág.)

Advogado processa D. Nasser

O Conselho Regional da Ordem dos Advogados do Brasil designou o conselheiro Edmundo de Almeida Rêgo para tomar as providências necessárias face à reclamação do advogado Mário Figueiredo acêrca de reportagens do jornalista David Nasser contra o advogado Wilson Lopes dos Santos (patrono de Ronaldo). Quanto ao novo julgamento de Antônio João, a data não foi ainda marcada.

Possivelmente hoje, o sr. Wilson Lopes dos Santos, representado pelos seus colegas George Tavares e Mário Figueiredo, ingressará em juízo com duas queixas-crime, uma contra David Nasser (injúria e calúnia) e outra contra o mesmo repórter e mais Carlos Frias e Alcino Dinis, em vista do programa de televisão "As grandes reportagens de David Nasser".

"DEBOCHE E INSENSATEZ"

Alega o querelante que, naquele programa, êle comparado a vários animais e fi-

(Conclui na 11ª pág.)

Turistas pioneiros no Catete

Depois de cumprirem um roteiro de 12 dias de viagem, chegaram anteontem ao Rio os 32 brasileiros que decidiram participar da "Caravana Pioneira", primeira experiência de turismo de longo curso, abrangendo o percurso Rio-Brasília. Foram recebidos no Palácio do Catete, no dia da chegada ao Rio.

Ao chegar ao Rio a caravana foi recepcionada por um grupo de normalistas do Instituto de Educação, que foram recebê-la, juntamente com os familiares dos turistas, no início da rodovia Rio-Petrópolis, acompanhados de

(Conclui na 11ª pág.)

Fogo queimou escola: freiras pedem ajuda

Para pedir auxílio do Ministério da Educação e, possivelmente, avistar-se com o sr. Juscelino Kubitschek, está no Rio desde ontem, a irmã Maria Lúcia, diretora da Escola Normal Santa Teresinha, de Caxambu, parcialmente destruída por um incêndio na madrugada do dia 9 dêste.

A escola de Caxambu, para môças, funciona há 30 anos, sendo um dos mais conceituados estabelecimentos de ensino do Estado de Minas Gerais. Atualmente prepara 360 alunas, sendo 60 em regime de internato. As chamas destruiram todo o segundo andar (dormitórios, escritórios, salas de aula) e a biblioteca com todo o seu acêrvo avaliado em Cr$ 2 milhões. Os prejuízos se elevam a Cr$ 15 milhões.

AULAS INTERROMPIDAS

A Escola Normal Santa Teresinha, de Caxambu, pertence à Congregação da Providência, sendo dirigida por religiosas daquela Congregação. O prédio sinistrado (quando as alunas dormiam) tem 20 anos e, as chamas iniciadas provàvelmente por um curto-circuito, destruiram a capela, o refeitório, a rouparia, a despensa, não se aproveitando os utensílios nas dependências atingidas. No fogo perderam-se também dois pianos e um harmônio.

As aulas foram interrompidas e tôdas as alunas voltaram às suas casas. Voltarão no dia 20 e ficarão alojadas no Hotel Jardim, já arrendado para êsse fim pela Prefeitura local. As aulas serão ministradas em instalações improvisadas na garage e em barracões.

DO QUE PRECISAM

Para que a Escola volte a funcionar sem prejudicar o ano letivo, a irmã Maria Lúcia necessita urgentemente de oito salas pré-fabricadas, 60 carteiras duplas e um auxílio em dinheiro para a reconstrução do segundo pavimento.

Ao Instituto Nacional do Livro vão pedir livros para recompor a biblioteca queimada. Até agora — apesar das promessas — a irmã Maria Lúcia ainda não recebeu nenhum auxílio concreto. Daí a necessidade de avistar-se em caráter de urgência com o ministro Clóvis Salgado.

NÃO TINHA SEGURO

Quando visitou, ontem, a redação do DIARIO CARIOCA, a diretora da Escola Normal Santa Teresinha declarou que o prédio e seu acêrvo não estavam segurados como chegou a ser veiculado.

Qualquer auxílio de instituições privadas e do povo será recebido com o maior carinho e para tanto veio ao Rio a sua diretora, devendo aqui demorar-se até amanhã. Do resultado de sua entrevista com o ministro Clóvis Salgado dependerá o funcionamento da Escola Normal Santa Teresinha que há 30 anos, ininterruptamente, vem mantendo cursos primário, gina-[illegible]

FOGO DESTRUIU ESCOLA

A foto dá bem uma idéia de como ficou o prédio da Escola Normal Santa Teresinha, da cidade de Caxambu, após o incêndio do dia 9, que destruiu tôdas as instalações do segundo pavimento

PROFESSÔRES AMEAÇAM GREVE: ESTADO DO RIO

NITERÓI, 17 (Da sucursal do DC) — Os professôres de Niterói e São Gonçalo vão reunir-se em assembléia, em seu sindicato, para assentar medidas contra o atraso no pagamento de suas suplementações — no valor de mil cruzeiros por turma lecionada. — havendo possibilidades de deflagrarem, então, uma greve geral.

O atraso foi motivado pelo fato de o Ministério da Educação não ter efetuado até agora, no Banco do Brasil, o depósito da quantia destinada a suplementação de salários, correspondente ao ano de 1959.

Artista aprecia Jim: não combate 'cartaz'

Em entrevista concedida a um vespertino carioca, o empresário Werner Griesman acusa de negligência e favoritismo o sr. Jim Barbosa, presidente da Sociedade dos Artistas Líricos do Brasil e membro da Comissão Artística e Cultural do Teatro Municipal, alegando que o organizador de nossas temporadas líricas desserve o público, por não contratar "cartazes" estrangeiros e aproveitar sòmente artistas brasileiros que proporcionam rendas mínimas.

Para rebater essas insinuações que consideram injustas e hipotecar irrestrita solidariedade ao sr. Jim Barbosa, estiveram, ontem, na redação do DIARIO CARIOCA, os cantores Alfredo Colosimo, Diva Pieranti, Zacarias Marques e Rosa Medeiros, todos ligados à temporada que se iniciará no dia 8 de abril vindouro. Salientaram que os nossos artistas não hostilizam os "cartazes" estrangeiros.

FINS MERCENARIOS

Inicialmente, disse-nos Diva Pieranti que seu desejo era esclarecer o grande público que os artistas nacionais não alimentam qualquer prevenção contra os artistas italianos em particular e em geral contra os estrangeiros. Acentuou que todos os «cartazes» que nos visitaram tiveram dos artistas brasileiros boa acolhida, achando ainda que o intercâmbio entre artistas líricos é imprescindível.

— Nós somos — disse — contra os pseudo-empresários que pretendem ludibriar não sòmente a êles como ao público, trazendo ao Rio companhias de segunda categoria, como a que nos impingiu o empresário Werner Greisman, na temporada passada, onde o único valor era a cantora Virginia Zeanni.

Não reconhecem autoridade no empresário-barítono Werner Griesman nas críticas que formulou, pois, além de ser um empresário, é estrangeiro.

«CACHETS» DESIGUAIS

Num ponto todos foram acordes: pagam-se aos artistas estrangeiros «cachets» tão elevados que, pela contratação de uma só figura, se consome tôda a verba da temporada. Há, ainda, o desestímulo, com a desproporção entre os cantores estrangeiros e os artistas nacionais, que nada ficam a dever-lhes em interpretação.

(Conclui na 11ª pág.)

Motoristas preparam nova tarifa de taxi

Técnicos do Sindicato dos Condutores de Veículos Autônomos estão fazendo pesquisas para determinar a alta do custo-de-vida de 1958 para cá, a fim de, baseados nos dados colhidos, enviarem ao presidente da República o pedido de reajustamento nas tabelas de táxis, em vigor.

Informou ainda ao DIARIO CARIOCA o sr. Epitácio Venâncio, diretor-procurador daquêle sindicato, que o decreto-lei de 1952 autoriza o aumento das tarifas de táxis de dois em dois anos, "e como se aproxima a época do reajustamento, resolvemos fazer êsse levantamento, uma vez que as novas taxas devem vigorar a partir de agôsto".

INSUFICIENTE

Afirmou o sr. Epitácio Venâncio que, em vista do alto custo de vida, a atual tabela taximétrica é insuficiente para que os motoristas ganhem o sustento da família e paguem a majoração dos acessórios e de gasolina. "O custo de vida sofreu, em 1959, segundo divulgação da Fundação Getúlio Vargas, um aumento de 52 por cento. Isso mostra que, enquanto a vida duplicou em seu custo, as tarifas de táxis continuam sendo as mesmas, e não nos é possível ter condições de vida mais ou menos adequadas"

AUMENTO PREVISTO

Salientando também o grande aumento que sofreram os acessórios, disse o sr. Venâncio que só um aumento em 50 por cento na tabela atual poderá cobrir as despesas atuais e fazer face ao novo nível de vida. Se fôr aprovado pelo presidente da República, êsse reajustamento deverá começar a vigorar no próximo mês de agôsto.

Folclore brasileiro na Feira Industrial

Serão promovidas festas folclóricas, durante o mês de junho, pelo Departamento de Turismo, que servirão como abertura ao grande Festival do Folclore Brasileiro, que se realizará pela primeira vez, êste ano.

Disse ainda o sr. Mário Saladini que o Festival trará para a cidade os aspectos mais sugestivos e característicos da arte popular em tôdas as regiões do país. As festas terão lugar no local da Exposição Industrial em São Cristóvão.

FESTAS JUNINAS

— Durante as festas juninas — acrescentou o sr. Mário Saladini — vamos mostrar as tradições brasileiras e preparar o espírito do cidadão carioca para o Festival do Folclore, que lhe mostrará, realmente, o seu país em sua dimensão cultural.

Disse o diretor do Departamento de Turismo que o Brasil possui material exuberante para um festival dessa natureza. "Até certo ponto o folclore brasileiro tem sido relegado a plano secundário. E se não fôsse o carinho com

(Conclui na 11ª pág.)

DESTROÇOS AINDA NÃO ENCONTRADOS

Mergulhos diários continuam sendo realizados, sem resultado, pelo Serviço de Socorro Marítimo do 1º Distrito Naval, com a colaboração de salva-vidas e homens-rãs, para localizar os destroços do avião da "Real" que caiu na entrada da barra, em 25 de fevereiro passado, depois de chocar-se no ar com um avião da Marinha dos Estados Unidos.